

วิสัยทัศน์ พันธกิจ และวัตถุประสงค์

 กองบริการการศึกษา

วิสัยทัศน์

“ส่งเสริม สนับสนุน และให้บริการด้านการศึกษาที่ดี มีระบบและประสิทธิภาพ เพื่อทำให้มหาวิทยาลัยนเรศวรเป็นมหาวิทยาลัยระดับแนวหน้า ในกลุ่ม 10 อันดับแรกของประเทศ”

พันธกิจ

กองบริการการศึกษา กำหนดพันธกิจโดยมุ่งให้บริการทางวิชาการ และกระบวนการผลิตบัณฑิตอย่างเต็มศักยภาพ โดยกำหนดเป็นด้านต่างๆ ดังนี้

1. สนับสนุนด้านการผลิตบัณฑิต

การสนับสนุนและให้บริการทางการศึกษาแก่ คณะ/หน่วยงาน/นิสิต ตั้งแต่แรกเข้าจนสำเร็จการศึกษาทุกระดับ ทั้งระดับปริญญาตรี โท และเอก

2. สนับสนุนด้านมาตรฐานทางวิชาการ

การสนับสนุนการให้บริการวิชาการ ตรวจสอบ รักษา ควบคุมมาตรฐานทางวิชาการ โดยครอบคลุมหลักสูตรทั้ง 3 กลุ่มวิชา คือ กลุ่มวิทยาศาสตร์เทคโนโลยี กลุ่มวิทยาศาสตร์สุขภาพ กลุ่มสังคมศาสตร์ ให้บริการด้านการจัดการเรียนการสอน อำนวยความสะดวกการใช้ห้องเรียน ห้องประชุม และพื้นที่ใช้สอยอื่นๆ แก่ผู้รับบริการทางการศึกษา

3. สนับสนุนด้านการให้บริการทางวิชาการแก่สังคม

การสนับสนุนให้บริการ เน้นแนวสัจจรร่วมงานตลาดนัดหลักสูตรเพื่อประชาสัมพันธ์หลักสูตรการเรียนการสอน ของมหาวิทยาลัย เพื่อให้ความรู้ด้านการศึกษาต่อ ในสถาบันอุดมศึกษา แก่ ครู นักเรียน ผู้ปกครอง และผู้สนใจ

4. สนับสนุนด้านงานวิจัย

การสนับสนุนให้บุคลากรในหน่วยงาน ทำงานวิจัยสถาบัน เพื่อพัฒนาองค์กรไปสู่เป้าหมาย และสอดคล้องกับพันธกิจของมหาวิทยาลัย ที่จะก้าวสู่มหาวิทยาลัยแห่งการวิจัย

5. สนับสนุนด้านบริหารจัดการและระบบสารสนเทศ

การให้บริการผ่านระบบเครือข่ายคอมพิวเตอร์ เช่น การให้บริการรับลงทะเบียน ตรวจสอบผลการเรียน การแจ้งข้อมูลข่าวสาร

วิสัยทัศน์ พันธกิจ และวัตถุประสงค์

กองบริการการศึกษา 

วัตถุประสงค์

ส่งเสริม สนับสนุน และให้บริการด้านวิชาการแก่นิสิต บุคลากร และชุมชน สอดคล้องกับพันธกิจหลัก

ดังนี้

1. เพื่อพัฒนาระบบทะเบียนออนไลน์ ให้สะดวก รวดเร็ว และถูกต้อง ให้ตรงตามความต้องการของผู้รับบริการ
2. เพื่อเน้นการส่งเสริม สนับสนุน พัฒนาหลักสูตร โดยตรวจสอบ รักษามาตรฐานทางวิชาการให้มีคุณภาพและได้มาตรฐานสากล
3. เพื่อเน้นการบริหารจัดการ การใช้อาคารสถานที่ในความรับผิดชอบ แก่ผู้ขอใช้บริการ ให้เกิดประโยชน์และความพึงพอใจสูงสุด
4. เพื่อส่งเสริม สนับสนุนการให้บริการวิชาการด้านต่างประเทศ ที่มีประสิทธิภาพแก่ผู้บริหาร บุคลากร และนิสิต เพื่อให้เกิดความพึงพอใจสูงสุด
5. เพื่อส่งเสริม สนับสนุนการให้บริการทางวิชาการแก่คณาจารย์ บุคลากร และนิสิต ของมหาวิทยาลัย
6. เพื่อส่งเสริม สนับสนุนการผลิตบัณฑิตให้เป็นไปตามวัตถุประสงค์ของหลักสูตร และปลูกจิตสำนึกให้เป็นพลเมืองดีของสังคมไทยและสังคมโลก

การบริหารและการจัดการ

กองบริการการศึกษา

กองบริการการศึกษาเป็นส่วนหนึ่งของหน่วยงานภายในสำนักงานอธิการบดี มหาวิทยาลัยรัตนนคร มีหน้าที่ในการดูแลและสนับสนุนการจัดการเรียนการสอน การบริการวิชาการ โดยมีโครงสร้างการบริหารงาน ดังนี้

โครงสร้างการบริหารงาน

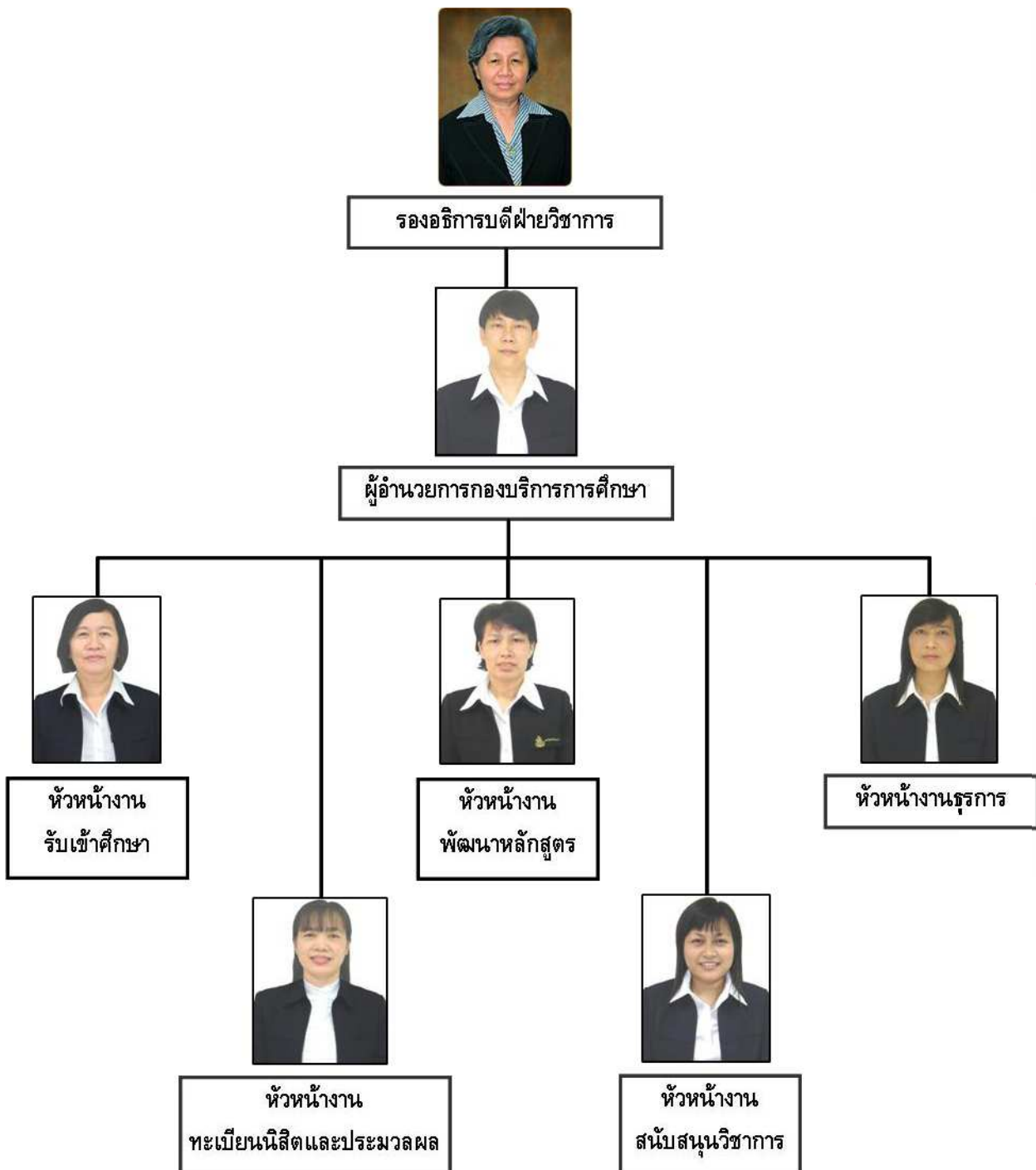

การบริหารและการจัดการ

กองบริการการศึกษา

- งานรับเข้าศึกษา**
- ♦ หน่วยธุรการ
 - ♦ หน่วยรับบัณฑิตศึกษา
 - ♦ หน่วยรับปริญญาตรี
 - ♦ หน่วยออฟเซตอัดสำเนาและจัดรูปเล่ม
 - ♦ หน่วยส่งเสริมการผลิตและจำหน่ายตำราฯ

- งานทะเบียนนิสิตและประมวลผล**
- ♦ หน่วยสารบรรณ
 - ♦ หน่วยทะเบียนนิสิตและประมวลผล
 - ♦ หน่วยคอมพิวเตอร์
 - ♦ หน่วยจัดการเรียนการสอน

- งานพัฒนาหลักสูตร**
- ♦ หน่วยสารบรรณ
 - ♦ หน่วยหลักสูตรกลุ่มวิทยาศาสตร์เทคโนโลยี
 - ♦ หน่วยหลักสูตรกลุ่มวิทยาศาสตร์สุขภาพ
 - ♦ หน่วยหลักสูตรกลุ่มมนุษยศาสตร์และสังคมศาสตร์

- งานสนับสนุนวิชาการ**
- ♦ หน่วยสารบรรณ
 - ♦ หน่วยส่งเสริมและบริการวิชาการ
 - ♦ หน่วยประชาสัมพันธ์

- งานธุรการ**
- ♦ หน่วยสารบรรณ
 - ♦ หน่วยงบประมาณการเงิน
 - ♦ หน่วยพัสดุ ครุภัณฑ์
 - ♦ หน่วยบุคคลและสวัสดิการ
 - ♦ หน่วยอาคารสถานที่และซ่อมบำรุง

โครงสร้างการแบ่งส่วนราชการ



กองบริการการศึกษา มหาวิทยาลัยนเรศวร

การบริหารและการจัดการ

กองบริการการศึกษา

ปัจจุบัน กองบริการการศึกษา มีคณะกรรมการกองบริการการศึกษา คณะกรรมการประกันคุณภาพ การศึกษาของกองบริการการศึกษา ดังนี้

คณะกรรมการประจำกองบริการการศึกษา

	ศาสตราจารย์พิเศษ ดร.กาญจนา เกรียงไช	รองอธิการบดีฝ่ายวิชาการ	ที่ปรึกษา
1. นายประจันต์	เมฆสิทธิ์พิทักษ์	ผู้อำนวยการกองบริการการศึกษา	ประธานกรรมการ
2. นางวาสนา	พาใจดี	หัวหน้างานทะเบียนนิสิตฯ	กรรมการ
3. นางอรพิน	วินาลัย	หัวหน้างานพัฒนาหลักสูตร	กรรมการ
4. นางจิรพรรณ	ชือศรี	หัวหน้างานรับเข้าศึกษา	กรรมการ
5. นางภัทริกา	สิงห์สถิตย์	หัวหน้างานสนับสนุนวิชาการ	กรรมการ
6. นางยุพา	สุวรรณมณี	ผู้แทนข้าราชการ	กรรมการ
7. นายอดุลย์	ใบกุหลาบ	ผู้แทนข้าราชการ	กรรมการ
8. นางวิมลนะ	ประสิทธิ์	ผู้แทนลูกจ้างประจำ	กรรมการ
9. นายอนุสรณ์	มาอยู่	ผู้แทนพนักงานราชการ	กรรมการ
10. นางรังสิมา	เมฆมงคล	ผู้แทนพนักงานมหาวิทยาลัย	กรรมการ
11. นายธัญพงศ์	ประระมะ	ผู้แทนลูกจ้างชั่วคราว	กรรมการ
12. นางสาวจรรยาพร	สุดสวาสดี	หัวหน้างานธุรการ	กรรมการและเลขานุการ

การบริหารและการจัดการ

กองบริการการศึกษา

คณะกรรมการการประกันคุณภาพการศึกษา

กองบริการการศึกษา

คณะกรรมการอำนวยการ

- | | | |
|-------------------------------|----------------|---------------------|
| 1. ศาสตราจารย์พิเศษ ดร.กาญจนา | เงารังษี | ที่ปรึกษา |
| 2. นายประจันต์ | เมฆสุธีพิทักษ์ | ประธานกรรมการ |
| 3. นางวาสนา | พาใจดี | กรรมการ |
| 4. นางอรพิน | วินาลัย | กรรมการ |
| 5. นางจิรพรรณ | ชื้อศรี | กรรมการ |
| 6. นางภัทริกา | สิงห์สถิตย์ | กรรมการ |
| 7. นางสาวจรรยาพร | สุดสวาสดี้ | กรรมการและเลขานุการ |

คณะกรรมการดำเนินงาน

- | | | |
|-------------------|------------|----------------------------|
| 1. ดร.อดุลย์ | ใบกุหลาบ | ประธานกรรมการ |
| 2. นายพงษ์พิทักษ์ | สุคำ | กรรมการ |
| 3. นางยุพา | สุวรรณมณี | กรรมการ |
| 4. นายณรงค์ฤทธิ์ | ยะตา | กรรมการ |
| 5. นายกฤษ | พักสีม่วง | กรรมการ |
| 6. นายวิรัตน์ | ชื่นชอบ | กรรมการ |
| 7. นางสาวกฤติกา | ลุ่มโยง | กรรมการ |
| 8. นางนพวรรณ | พานทอง | กรรมการ |
| 9. นางสาวศันสนีย์ | หล่อศิริ | กรรมการ |
| 10. นางสุกัลยา | แดงทองดี | กรรมการ |
| 11. นายศิวัช | ทองด้วง | กรรมการ |
| 12. นางวิศรา | วังชานา | กรรมการ |
| 13. นางรังสิมา | เมฆมงคล | กรรมการและเลขานุการ |
| 14. นางเริงจิรา | กลิ่นดี | กรรมการและผู้ช่วยเลขานุการ |
| 15. นางจุฑาทิพย์ | พุ่มสุวรรณ | กรรมการและผู้ช่วยเลขานุการ |

การเงินและงบประมาณ

กองบริการการศึกษา

กองบริการการศึกษา ได้รับจัดสรรเงินงบประมาณแผ่นดิน ประจำปีงบประมาณ 2552 (ตุลาคม 2551 - กันยายน 2552) เป็นจำนวนเงิน 7,770,800.-บาท ดังรายละเอียดในตาราง

กราฟแสดงเงินงบประมาณแผ่นดินที่ได้รับการจัดสรร ประจำปีงบประมาณ 2552

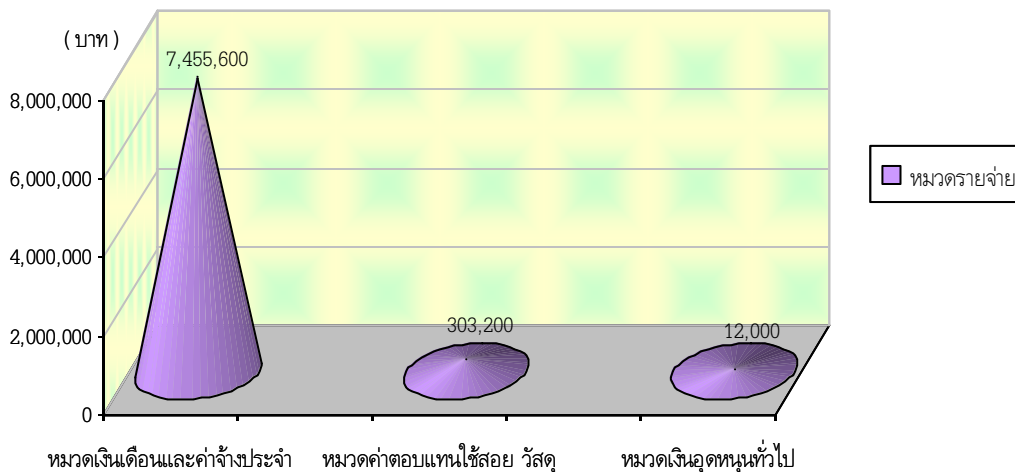

กองบริการการศึกษา ได้รับการจัดสรรเงินงบประมาณเงินรายได้ ทุกหมวดเงินรายจ่าย ประจำปีงบประมาณ 2552 (ตุลาคม 2551-กันยายน 2552) เป็นจำนวนเงิน 14,670,900.- บาท ดังรายละเอียดในตาราง

กราฟแสดงเงินงบประมาณรายได้ที่ได้รับการจัดสรร ประจำปีงบประมาณ 2552

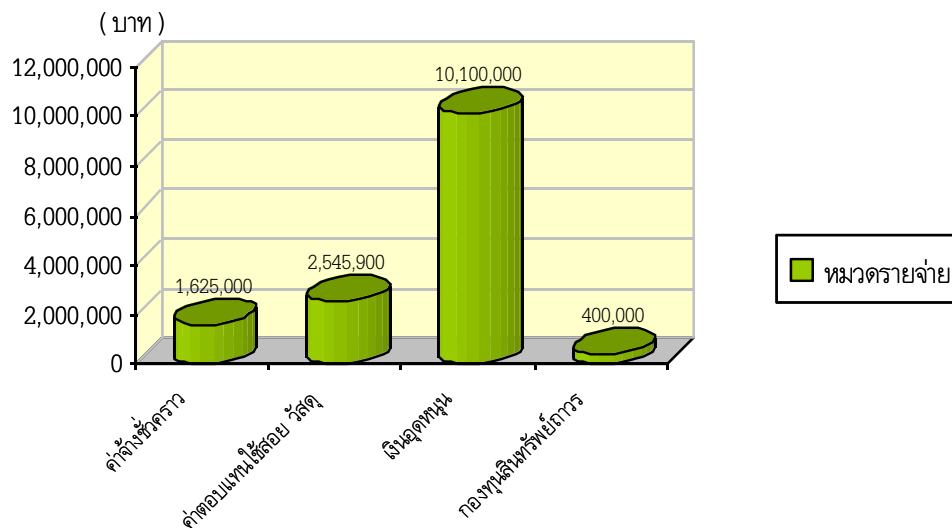

ข้อมูลสถิติ และผลการดำเนินงาน

งานทะเบียนนิสิตและประมวลผล

สถิติภาระงาน งานทะเบียนนิสิตและประมวลผล ประจำปี 2552

ที่	กิจกรรม	เดือน													รวม
		ม.ค.	ก.พ.	มี.ค.	เม.ย.	พ.ค.	มิ.ย.	ก.ค.	ส.ค.	ก.ย.	ต.ค.	พ.ย.	ธ.ค.		
1	Transcript ก่อนสำเร็จการศึกษา	453	737	574	180	193	395	162	121	133	303	324	495	4,070	
2	Transcript หลังสำเร็จการศึกษา	220	617	1,161	1,463	1,371	1,503	432	159	141	172	208	300	7,747	
3	ไม่รับรองภาษาไทย	418	876	1,164	314	423	660	272	125	122	204	279	683	5,540	
4	ไม่รับรองภาษาอังกฤษ	60	98	88	15	39	66	36	79	83	48	78	124	814	
5	แบบฟอร์มหนังสือรับรองนิสิต	2	7	5	2	4	14	6	1	4	3	5	1	54	
6	หนังสือแปลวีรูปบัตร	9	1	3	6	4	11	5	10	6	7	3	7	72	
7	ใบแทนใบรับรองคุณวุฒิ	1	2	1	0	4	18	2	3	4	2	3	2	42	
8	ขอไม่คืนเอกสารวิชาที่เกี่ยวข้อง	5	4	3	1	7	15	2	3	11	9	19	2	81	
9	ขอคืนคืนเนื่องจากพ้นสภาพนิสิต	2	2	0	37	19	4	3	3	0	0	7	3	80	
10	ขอคืนคืนกรณีพิเศษ	0	2	2	4	6	41	21	1	3	11	0	1	92	
11	ขอกลับเข้าศึกษาโดยไม่ผ่านการสอบคัดเลือก	3	2	3	3	16	25	1	2	0	0	3	2	60	
12	ขอย้ายศูนย์การเรียน	0	0	0	4	1	9	0	0	3	5	0	0	22	
13	ขอย้ายคณะและสาขาวิชา	6	12	2	20	19	11	1	4	5	4	1	0	85	
14	ขอย้ายสาขาวิชา	10	13	14	33	38	36	2	4	16	6	17	1	190	
15	ขอรายงานตัวล่าช้า	0	1	1	0	16	5	0	0	1	0	0	0	24	
16	ขอหนังสือส่งตัวกลับต้นสังกัด	2	1	2	1	0	0	0	1	1	3	1	1	13	
17	ขอหนังสือขอใบเวลากลับต้นสังกัด	0	0	4	10	5	2	0	0	0	0	0	0	21	

ข้อมูลสถิติ และผลการดำเนินงาน

งานทะเบียนนิสิตและประมวลผล

ที่	กิจกรรม	เดือน												รวม
		ม.ค.	ก.พ.	มี.ค.	เม.ย.	พ.ค.	สิ.ย.	ก.ค.	ส.ค.	ก.ย.	ต.ค.	พ.ย.	ธ.ค.	
18	ขอเทียบโอนรายวิชา	27	21	14	0	16	228	0	88	44	24	78	2	542
19	ขอเทียบรายวิชา	21	20	73	30	24	78	0	1	45	34	56	21	403
20	ขอโอนย้ายมาจากมหาวิทยาลัยอื่น	0	0	0	0	0	0	0	0	0	0	0	0	0
21	ขอส่งผลสอบภาษาอังกฤษ	12	3	10	27	42	56	33	13	5	3	78	31	313
22	ขอเลื่อนรับปริญญาบัตร	0	0	0	1	0	0	0	0	0	5	12	12	30
23	ขอย้ายแผนการเรียน,ภาคการศึกษา,หลักสูตร	11	3	4	0	15	0	0	0	18	4	3	4	62
24	ขอยกเลิกผลการสอบเทียบภาษาอังกฤษระดับปริญญาตรี	0	0	0	0	0	0	0	0	0	0	0	0	0
25	ขอลาออก-ภาคต้น	0	0	0	0	76	64	15	7	20	5	0	0	187
26	ขอลาออก-ภาคปลาย	14	21	15	0	0	0	10	0	2	9	26	9	106
27	ขอลาออก-ภาคฤดูร้อน	1	4	31	22	14	0	0	0	2	0	0	0	74
28	ขอลาพัก-ภาคต้น	0	0	0	0	4	15	0	13	50	1	1	0	84
29	ขอลาพัก-ภาคปลาย	18	46	1	0	0	0	0	0	2	1	12	11	91
30	ขอลาพัก-ภาคฤดูร้อน	0	0	4	7	20	0	0	0	2	0	0	0	33
31	ขอลงทะเบียนมากกว่าเกณฑ์	8	190	77	6	48	85	0	0	2	36	155	0	607

ข้อมูลสถิติ และผลการดำเนินงาน

งานทะเบียนนิสิตและประมวลผล

ที่	กิจกรรม	เดือน												รวม			
		ม.ค.	ก.พ.	มี.ค.	เม.ย.	พ.ค.	มิ.ย.	ก.ค.	ส.ค.	ก.ย.	ต.ค.	พ.ย.	ธ.ค.				
32	ขอลงทะเบียนไม่เป็นไปตามแผนการเรียน	1	0	28	0	1	0	0	0	0	0	0	0	0	0	0	30
33	ขอลงทะเบียนขอควบคู่กับรายวิชาอื่น	29	20	1	1	4	5	7	12	42	61	27	8				217
34	ขอลงทะเบียนเรียนซ้ำ	0	0	0	0	0	2	0	0	0	0	0	0	0	0	0	2
35	ขอลงทะเบียนเรียนซ้ำหลังรับ 5 สัปดาห์	0	0	0	0	0	3	0	5	4	0	1	0	0	0	0	13
36	ขอลงทะเบียนร่วมกับภาคปกติ	0	0	0	0	0	5	0	0	0	0	0	0	0	0	0	5
37	ขอลงทะเบียนร่วมกับภาคพิเศษ	0	0	0	0	0	3	0	0	0	0	0	0	0	0	0	3
38	ขอชำระค่าลงทะเบียนล่าช้า (ผลิตที่ได้รับทุน)	0	0	0	0	0	2	0	0	0	2	13	0	0	0	0	17
39	ขอย้ายหมู่เรียน	0	1	0	0	0	97	0	0	0	0	0	0	0	0	0	98
40	ขอลงทะเบียนเพิ่มรายวิชาโดยชำระค่าปรับ	0	20	49	25	0	1	22	0	0	51	45	0	0	0	0	213
41	ขอลงทะเบียนเรียนเพิ่มเติมเป็นการเพิ่มพิเศษ	0	1	0	0	0	12	2	1	0	0	0	0	0	0	0	16
42	ขอยกเลิกการลงทะเบียนเรียนเปลี่ยนเป็นรักษาสุขภาพผลิต	0	2	2	0	2	0	0	0	0	0	13	0	0	0	0	19
43	ขอยกเลิกการรักษาสุขภาพผลิตเนื่องจากสำเร็จการศึกษา	0	1	1	6	0	0	2	0	0	0	5	1	0	0	0	16
44	ขอยกเลิกการรักษาสุขภาพผลิตเปลี่ยนเป็นการลงทะเบียนเรียน	0	0	2	0	4	3	0	0	0	5	2	0	0	0	0	16
45	ขอยกเลิกการลงทะเบียนเรียนเนื่องจากสำเร็จการศึกษา	0	0	0	0	0	0	0	0	0	0	0	0	0	0	0	0
46	ขอเปลี่ยนชื่อ	28	26	21	8	25	72	12	14	11	23	25	12				277

ข้อมูลสถิติ และผลการดำเนินงาน

งานทะเบียนนิสิตและประมวลผล

ที่	กิจกรรม	เดือน													รวม
		ม.ค.	ก.พ.	มี.ค.	เม.ย.	พ.ค.	มิ.ย.	ก.ค.	ส.ค.	ก.ย.	ต.ค.	พ.ย.	ธ.ค.		
47	ขอเปลี่ยนนามสกุล	7	17	8	1	5	16	5	4	4	8	15	1	91	
48	ขอเปลี่ยนชื่อ-นามสกุล	4	1	9	1	4	11	1	2	3	3	3	3	43	
49	ขอเปลี่ยนยศ	6	30	7	1	1	9	6	3	2	2	9	4	80	
50	ขอเปลี่ยนคำนำหน้าชื่อ	2	8	3	0	4	5	1	1	2	2	1	0	28	
51	ขอคืนสภาพแฉะรักษาสุขภาพ ภาคต้น	0	0	1	0	0	28	47	15	17	14	5	0	127	
52	ขอคืนสภาพแฉะรักษาสุขภาพ ภาคปลาย	19	9	5	0	5	4	0	0	0	15	43	25	125	
53	ขอคืนสภาพแฉะรักษาสุขภาพ ภาคตะวันออก	0	13	45	28	19	10	0	0	0	3	0	0	118	
54	ขอคืนสภาพแฉะของทะเบียนเรียนล่าช้า	8	89	123	28	4	212	116	3	0	80	194	75	932	
55	ขอคืนสภาพแฉะขอล่าเรียนการศึกษา	0	0	0	0	0	0	0	0	0	0	0	0	0	
56	ขอยื่นจบช้ากว่ากำหนด	12	4	22	50	21	10	31	10	7	8	14	36	225	
57	ขอเข้ารับปริญญาเป็นการพิเศษ	0	0	0	0	0	0	0	3	0	0	0	0	3	
58	ตรวจโครงสร้างหลักสูตรของนิสิตที่ขอยื่น ล่าเรียนการศึกษา	15	1,253	3,291	33	726	2,352	55	123	25	37	11	223	8,144	
60	บันทึกข้อมูลการขอแก้ไขผลการเรียน (NU33)	11,299 ใบ													
61	ขอตรวจสอบคุณสมบัติ	1,536 ราย													
62	บันทึกข้อมูลผลการเรียนรายวิชา (NU32)	3,622 ทุกรายเรียน													
63	บริการถอนรายวิชาโดยได้รับอักษร W	6,435 ราย													
64	ไม่รับรองคุณสมบัติสำเร็จการศึกษา	8,144 ใบ													
65	ไม่รับปริญญาบัตร	8,144 ใบ													
	รวม	1,434	4,178	6,874	2,368	3,249	6,203	1,310	832	841	1,213	1,795	2,100	32,397	

ข้อมูลสถิติ และผลการดำเนินงาน

งานทะเบียนนิสิตและประมวลผล

สถิติจำนวนนิสิตประเภทบัณฑิต (ต่ำกว่าปริญญาตรี) แบบ 2ภาคการศึกษา (ภาคปกติ) ปีการศึกษา 2552 มหาวิทยาลัยนเรศวร

คณะ/สาขาวิชา	นิสิตตกค้าง		รวม	นิสิตรหัส 49		รวม	นิสิตรหัส 50		รวม	นิสิตรหัส 51		รวม	นิสิตรหัส 52		รวม	รวมทั้ง ทั้งหมด
	ชาย	หญิง		ชาย	หญิง		ชาย	หญิง		ชาย	หญิง		ชาย	หญิง		
คณะทันตแพทยศาสตร์																
ป.ผู้ช่วยทันตแพทย์	0	0	0	0	0	0	0	0	0	0	0	0	0	37	37	37
รวม	0	0	0	0	0	0	0	0	0	0	0	0	37	37	37	37

สถิติจำนวนนิสิตประเภทบัณฑิต (สูงกว่าปริญญาตรี) แบบ 2 ภาคการศึกษา (ภาคปกติ) ปีการศึกษา 2552 มหาวิทยาลัยนเรศวร

คณะ/สาขาวิชา	นิสิตตกค้าง		รวม	นิสิตรหัส 49		รวม	นิสิตรหัส 50		รวม	นิสิตรหัส 51		รวม	นิสิตรหัส 52		รวม	รวมทั้ง ทั้งหมด
	ชาย	หญิง		ชาย	หญิง		ชาย	หญิง		ชาย	หญิง		ชาย	หญิง		
คณะศึกษาศาสตร์																
ป.บัณฑิต (วิชาที่พิเศษ)	0	0	0	0	0	0	0	0	0	0	0	0	31	51	51	51
รวม	0	0	0	0	0	0	0	0	0	0	0	0	31	51	51	51

ข้อมูลสถิติ และผลการดำเนินงาน

งานทะเบียนนิสิตและประมวลผล

สถิติจำนวนนิสิตปริญญาตรี (ภาคปกติ) ปีการศึกษา 2552 มหาวิทยาลัยนเรศวร

คณะ/สาขาวิชา	นิสิตตกค้าง		รวม ตกค้าง	นิสิตรหัส 47		รวม รหัส47	นิสิตรหัส 48		รวม รหัส48	นิสิตรหัส 49		รวม รหัส49	นิสิตรหัส 50		รวม รหัส50	นิสิตรหัส 51		รวม รหัส51	นิสิตรหัส 52		รวม รหัส52	รวม ทั้งหมด
	ชาย	หญิง		ชาย	หญิง		ชาย	หญิง		ชาย	หญิง		ชาย	หญิง		ชาย	หญิง		ชาย	หญิง		
วิทยาลัยนานาชาติ	0	0	0	1	4	5	5	6	11	15	42	57	32	44	76	31	79	110	36	99	135	470
คณะเกษตรศาสตร์ฯ	0	1	1	1	1	2	8	7	15	87	138	228	87	185	272	113	218	331	160	280	440	1,558
คณะเภสัชศาสตร์	3	2	5	21	60	81	22	55	77	39	111	150	37	118	155	36	94	130	32	94	126	879
คณะวิทยาศาสตร์	0	1	1	6	1	7	7	8	15	134	338	472	117	362	479	172	382	554	171	366	537	2,544
คณะวิศวกรรมศาสตร์	16	0	16	21	7	28	128	20	148	272	88	360	289	116	405	296	134	430	316	137	453	2,245
คณะศึกษาศาสตร์	2	0	2	1	4	5	25	58	83	18	38	56	43	90	133	51	121	172	27	62	89	673
คณะแพทยศาสตร์	7	8	15	61	89	150	68	98	166	54	74	128	64	86	150	56	80	136	73	100	173	1,068
คณะการนิเทศศาสตร์	0	0	0	0	0	0	6	9	15	55	154	209	19	68	87	41	194	235	49	178	227	860
คณะพยาบาลศาสตร์	1	0	1	0	1	1	9	36	45	33	137	170	29	150	179	40	124	164	36	118	318	1,057
คณะพยาบาลศาสตร์	0	0	0	0	4	4	0	2	2	5	86	91	3	69	72	4	81	85	3	81	84	410
คณะทันตแพทยศาสตร์	7	11	18	13	30	43	27	51	78	27	39	66	24	66	90	14	42	56	26	50	76	517
คณะสหเวชศาสตร์	0	0	0	2	2	4	4	10	14	56	182	238	62	212	274	64	194	258	53	133	186	1,248
คณะสถาปัตยกรรมศาสตร์	6	2	8	10	6	16	16	11	27	52	55	107	42	60	102	49	65	114	71	82	153	629
คณะนิติศาสตร์	0	0	0	4	3	7	21	29	50	47	82	129	46	78	124	50	66	116	38	65	103	653
คณะมนุษยศาสตร์	4	0	4	5	3	8	9	29	38	70	229	299	58	228	286	71	238	309	78	235	51	1,281
คณะวิทยาการจัดการ	3	2	5	3	5	8	18	43	61	113	368	481	121	397	518	131	461	592	153	395	548	2,731
คณะสังคมศาสตร์	1	0	1	1	2	3	17	71	88	122	272	394	124	288	412	138	308	446	129	270	399	2,155
รวมทั้งหมด	50	27	77	150	222	372	390	543	933	1,139	2,433	3,635	1,197	2,617	3,814	1,957	2,881	4,238	1,451	2,745	4,098	20,978

ข้อมูลสถิติ และผลการดำเนินงาน

งานทะเบียนนิสิตและประมวลผล

สถิติจำนวนนิสิตปริญญาตรีแบบ 2 ภาคการศึกษา (พิเศษ) ปีการศึกษา 2552 มหาวิทยาลัยวลัยนคร

คณะ/สาขาวิชา	นิสิตตกค้าง		รวม ตกค้าง	นิสิตรหัส 49		รวม รหัส 49	นิสิตรหัส 50		รวม รหัส 50	นิสิตรหัส 51		รวม รหัส 51	นิสิตรหัส 52		รวม รหัส 52	รวม ทั้งหมด
	ชาย	หญิง		ชาย	หญิง		ชาย	หญิง		ชาย	หญิง					
วศ.บ. (วิศวกรรมคอมพิวเตอร์)	13	2	15	11	6	17	19	6	25	14	5	19	36	6	41	117
วศ.บ. (วิศวกรรมโยธา)	7	0	7	23	5	28	24	5	29	33	5	38	45	3	48	150
วศ.บ. (วิศวกรรมอุตสาหการ)	12	4	16	16	4	20	22	3	25	27	8	35	40	9	49	145
รวม	32	6	38	50	15	65	65	14	79	74	18	92	120	18	138	412

ข้อมูลสถิติ และผลการดำเนินงาน

งานทะเบียนนิสิตและประมวลผล

สถิติจำนวนนิสิตปริญญาตรีแบบ 3 ภาคการศึกษา (พิเศษ) ปีการศึกษา 2552 มหาวิทยาลัยนเรศวร

คณะ/สาขาวิชา	นิสิตตกค้าง		รวม ตกค้าง	นิสิตรหัส 49		รวม รหัส49	นิสิตรหัส 50		รวม รหัส50	นิสิตรหัส 51		รวม รหัส51	นิสิตรหัส 52		รวม รหัส52	รวม ทั้งหมด
	ชาย	หญิง		ชาย	หญิง		ชาย	หญิง		ชาย	หญิง					
คณะวิทยาศาสตร์	6	3	9	33	15	48	41	18	59	47	34	81	66	43	109	306
คณะสถาปัตยกรรมศาสตร์	0	0	0	0	0	0	0	0	0	42	2	44	0	0	0	44
คณะนิติศาสตร์	18	14	32	40	72	112	29	34	63	48	39	87	99	71	170	464
คณะมนุษยศาสตร์	5	4	9	10	23	33	7	41	48	23	46	69	22	67	89	248
คณะวิทยาการจัดการ ฯ	32	25	57	94	126	220	96	153	249	95	170	265	186	269	455	1246
คณะสังคมศาสตร์	5	0	5	10	9	19	29	18	47	53	32	85	55	55	110	266
รวมทั้งหมด	66	46	112	187	245	432	202	264	466	308	323	631	428	505	933	2,574

ข้อมูลสถิติ และผลการดำเนินงาน

งานทะเบียนนิสิตและประมวลผล

สถิติจำนวนนิสิตปริญญาตรี 3 ภาคการศึกษา (ต่อเนื่อง) ปีการศึกษา 2552 มหาวิทยาลัยพระนคร

คณะ/สาขาวิชา	นิสิตตกค้าง		รวม ตกค้าง	นิสิตรหัส 49		รวม รหัส49	นิสิตรหัส 50		รวม รหัส50	นิสิตรหัส 51		รวม รหัส51	นิสิตรหัส 52		รวม รหัส52	รวม ทั้งหมด
	ชาย	หญิง		ชาย	หญิง		ชาย	หญิง		ชาย	หญิง					
กศ.บ. (การศึกษาศา)(ทหาร 3 ปี)	0	0	0	0	0	0	0	0	0	19	1	20	0	0	0	20
กศ.บ. (เทคโนโลยีและสื่อสารฯ)(ทหาร 2 ปี)	0	0	0	0	2	0	2	0	2	47	2	49	27	3	30	81
ส.บ.สาขารณเศรษฐศาสตร์ (ต่อเนื่อง 2 ปี)	0	0	0	0	3	0	3	2	5	37	96	133	59	167	226	364
ศศ.บ. (ดุริยางคศาสตรสาข)	0	0	0	0	0	0	0	0	0	26	2	28	0	0	0	28
บศ.บ. (การท่องเที่ยว)	0	0	0	0	0	0	0	0	0	0	0	0	8	8	16	16
ศศ.บ. (พัฒนาลัทธิสังคม)(ทหาร 2 ปี)	0	0	0	0	0	0	0	0	0	136	3	138	118	11	129	267
รวม	0	0	0	0	5	0	2	7	7	264	104	368	212	189	401	776

ข้อมูลสถิติ และผลการดำเนินงาน

งานทะเบียนนิสิตและประมวลผล

สถิติจำนวนนิสิตปริญญาโท 3 ภาค (พิเศษ) ปีการศึกษา 2552 มหาวิทยาลัยนเรศวร

คณะ/สาขาวิชา	นิสิตตกค้าง		รวม ตกค้าง	นิสิตรหัส 49		รวม รหัส49	นิสิตรหัส 50		รวม รหัส50	นิสิตรหัส 51		รวม รหัส51	นิสิตรหัส 52		รวม รหัส52	รวม ทั้งหมด
	ชาย	หญิง		ชาย	หญิง		ชาย	หญิง		ชาย	หญิง		ชาย	หญิง		
บัณฑิตวิทยาลัย																
กค.ม.(การบริหารการศึกษา)	0	0	0	1	0	1	0	0	0	0	0	0	0	0	0	1
กค.ม.(การบริหารการศึกษา)การบริหารการศึกษา	0	0	0	0	0	0	4	4	4	53	80	133	213	265	478	615
กค.ม.(การบริหารการศึกษา)การบริหารจัดการกีฬา	0	0	0	0	0	0	0	0	0	7	3	10	5	3	8	18
กค.ม.(การบริหารการศึกษา)การบริหารทรัพยากรฯ	0	0	0	0	0	0	0	0	0	0	6	6	0	5	5	11
กค.ม.(การบริหารการศึกษา)ปริญญาโท 2	0	0	0	0	0	0	0	0	0	1	0	1	22	29	51	52
กค.ม.(การศึกษา)แขนงจิตวิทยาการแนะแนว	0	0	0	0	0	0	0	0	0	4	6	10	3	3	6	16
กค.ม.(เทคโนโลยีและสื่อสารการศึกษา)	0	0	0	1	0	1	0	0	0	0	0	0	0	0	0	1
กค.ม.(เทคโนโลยีและสื่อสารการศึกษา)	0	0	0	0	0	0	4	2	6	14	17	31	15	17	32	69
กค.ม.(เทคโนโลยีและสื่อสารการศึกษา)	0	0	0	0	0	0	0	1	1	11	25	36	10	16	26	63
กค.ม.(วิจัยและประเมินผลการศึกษา)	0	0	0	0	0	0	0	0	0	2	5	7	1	8	9	16
กค.ม.(วิจัยและประเมินผลการศึกษา)	0	0	0	0	0	0	1	1	1	3	25	28	5	39	44	73
กค.ม.(วิจัยและประเมินผลการศึกษา)	0	0	0	0	0	0	0	0	0	0	0	0	0	3	3	3
กค.ม.(หลักสูตรและการสอน)	0	0	0	0	0	0	0	0	0	2	6	8	6	25	31	39
นค.ม.(การจัดการสื่อสาร)	0	0	0	0	0	0	0	0	0	7	10	17	5	10	15	32

ข้อมูลสถิติ และผลการดำเนินงาน

งานทะเบียนนิสิตและประมวลผล

คณะ/สาขาวิชา	นิสิตต่าง		รวม	นิสิตรหัส 49		รวม	นิสิตรหัส 50		รวม	นิสิตรหัส 51		รวม	นิสิตรหัส 52		รวม	รวม	รวมทั้ง 52
	ชาย	หญิง		ชาย	หญิง		ชาย	หญิง		ชาย	หญิง		ชาย	หญิง			
บัณฑิตวิทยาลัย (ต่อ) บ.ม. (บริหารธุรกิจ)	0	1	1	1	0	1	3	4	7	57	119	176	44	118	162		
	0	0	0	0	0	0	1	3	4	13	22	35	12	32	44		
บ.ม. (การจัดการโลจิสติกส์)	0	0	0	0	0	0	0	0	0	2	10	12	9	22	31		
	0	0	0	0	0	0	0	0	0	19	26	45	14	31	45		
บ.ม. (การบริการเชิงกลยุทธ์)	0	0	0	0	0	0	0	0	0	0	0	0	27	57	84		
	0	0	0	0	0	0	0	0	0	0	0	0	7	42	49		
บ.ม. (การสื่อสารการตลาด)	0	0	0	0	0	0	0	0	0	0	0	0	0	0	0		
	0	0	0	1	0	1	0	3	3	5	36	41	7	42	49		
ร.บ.ม. (การจัดการความสัมพันธ์)	0	0	0	0	0	0	0	0	0	0	0	0	11	10	21		
	0	0	0	2	0	2	0	1	1	62	49	111	44	49	93		
ร.บ.ม. (นโยบายสาธารณะ)	0	0	0	0	0	0	0	0	0	28	30	58	25	30	55		
	0	0	0	0	0	0	0	0	0	0	0	0	1	0	1		
ร.บ.ม. (นโยบายสาธารณะ)	0	0	0	0	0	0	0	0	0	0	0	0	15	0	15		
	0	0	0	0	0	0	0	0	0	0	0	0	7	14	21		
ว.ท.ม. (การจัดการทรัพยากรธรรมชาติและสิ่งแวดล้อม)	0	0	0	5	1	6	15	9	24	24	18	42	14	16	30		
	0	0	0	0	0	0	0	3	3	23	22	45	1	0	1		
ว.ท.ม. (เทคโนโลยีอินเทอร์เน็ตและสารสนเทศ)	0	0	0	0	0	0	1	2	3	28	8	36	31	9	40		
	0	0	0	2	4	6	9	1	10	0	0	0	4	4	8		
ว.ท.ม. (วิทยาการคอมพิวเตอร์)	0	0	0	2	4	6	9	1	10	0	0	0	4	4	8		

ข้อมูลสถิติ และผลการดำเนินงาน

งานทะเบียนนิสิตและประมวลผล

คณะ/สาขาวิชา	นิสิตต่าง		รวม	นิสิตรหัส 49		รวม	นิสิตรหัส 50		รวม	นิสิตรหัส 51		รวม	นิสิตรหัส 52		รวม	รวม
	ชาย	หญิง		ชาย	หญิง		ชาย	หญิง		ชาย	หญิง		ชาย	หญิง		
บัณฑิตวิทยาลัย (ต่อ)																
วท.ม.(ศึกษาศาสตร์การเกษตร)	0	0	0	0	0	0	1	0	1	0	0	0	0	0	0	1
วท.ม.(ศึกษาศาสตร์และเทคโนโลยีการอาหาร)	0	0	0	0	0	0	1	0	1	0	0	0	2	5	7	8
วค.ม.(การจัดการโครงสร้างพื้นฐานและการพัฒนาฯ)	0	0	0	0	0	0	0	0	0	4	2	6	7	0	7	13
วค.ม.(การบริหารงานก่อสร้าง)	0	0	0	12	0	12	23	3	26	29	2	31	9	2	11	80
วค.ม.(วิศวกรรมจัดการ)	0	0	0	1	1	2	6	0	6	11	2	13	17	1	18	39
ค.ม. (เศรษฐศาสตร์)	0	0	0	0	0	0	0	0	0	4	4	8	3	22	25	33
คค.ม.(การจัดการโรงแรมและการท่องเที่ยว)	0	0	0	0	2	2	0	2	2	17	51	68	25	103	128	200
คค.ม.(การจัดการโรงแรมและการท่องเที่ยว นานาชาติ)	0	0	0	0	1	1	1	6	7	5	20	25	16	36	52	85
คค.ม.(พัฒนาสังคม)	0	0	0	0	2	2	3	0	3	2	9	11	2	4	6	22
คค.ม.(ภาษาไทย)	0	0	0	0	0	0	0	0	0	3	8	11	0	13	13	24
คค.ม.(ภาษาอังกฤษ)	0	0	0	0	0	0	0	2	2	3	8	11	4	15	19	32
คค.ม.(วิทยาการดนตรีและนาฏศิลป์)	0	0	0	0	0	0	0	0	0	2	5	7	4	7	11	18
ค.ม. (สาธารณสุขศาสตร์)	0	0	0	0	0	0	1	1	2	38	50	88	57	58	115	205
รวม	0	1	1	26	12	38	69	48	117	490	690	1,180	697	1,123	1,920	3,156

ข้อมูลสถิติ และผลการดำเนินงาน

งานทะเบียนนิสิตและประมวลผล

สถิติจำนวนนิสิตปริญญาโท แบบ 2 ภาคการศึกษา (ปกติ) ปีการศึกษา 2552 มหาวิทยาลัยนเรศวร

คณะ/สาขาวิชา	นิสิตตกค้าง		รวม ตกค้าง	นิสิตรหัส 49		รวม รหัส49	นิสิตรหัส 50		รวม รหัส50	นิสิตรหัส 51		รวม รหัส51	นิสิตรหัส 52		รวม รหัส52	รวม ทั้งหมด
	ชาย	หญิง		ชาย	หญิง		ชาย	หญิง		ชาย	หญิง					
บัณฑิตวิทยาลัย																
กค.ม.(การบริหารการศึกษา)แผนกการบริหารการศึกษา	0	0	0	0	0	0	0	0	0	0	0	0	0	2	2	2
กค.ม.(การประกันคุณภาพการศึกษา)	0	0	0	0	2	2	0	0	0	0	0	0	0	0	0	2
กค.ม.(การวัดผลการศึกษา)	0	0	0	0	2	2	0	0	0	0	0	0	0	0	0	2
กค.ม.(การวิจัยและพัฒนาการศึกษา)	0	0	0	0	3	3	0	0	0	0	0	0	0	0	0	3
กค.ม.(การศึกษา)แขนงจิตวิทยาการแนะแนว	0	0	0	0	0	0	0	0	0	1	2	3	1	1	2	5
กค.ม.(จิตวิทยาการแนะแนว)	0	0	0	0	2	2	0	0	0	0	0	0	0	0	0	2
กค.ม.(เทคโนโลยีและสื่อการศึกษา)	1	0	1	2	2	4	0	0	0	0	0	0	0	0	0	5
กค.ม.(เทคโนโลยีและสื่อการศึกษา)คอมพิวเตอร์ฯ	0	0	0	0	0	0	1	2	3	1	2	3	0	1	1	7
กค.ม.(เทคโนโลยีและสื่อการศึกษา)เทคโนโลยีฯ	0	0	0	0	0	0	2	2	4	2	2	4	1	3	4	12
กค.ม.(วิจัยและประเมินผลการศึกษา)การประกันฯ	0	0	0	0	0	0	2	1	3	0	0	0	0	0	0	3
กค.ม.(วิจัยและประเมินผลการศึกษา)วัดและประเมินฯ	0	0	0	0	0	0	0	0	0	0	0	0	0	3	3	3
กค.ม.(วิจัยและประเมินผลการศึกษา)วิจัยและพัฒนาฯ	0	0	0	0	0	0	2	0	2	3	1	4	2	4	6	12
กค.ม.(วิทยาศาสตร์ศึกษา) (คณิตศาสตร์ศึกษา)	0	0	0	0	0	0	0	0	0	0	0	0	2	4	6	6
กค.ม.(วิทยาศาสตร์ศึกษา) (ชีววิทยาศึกษา)	0	0	0	0	0	0	0	0	0	0	0	0	0	2	2	2
กค.ม.(วิทยาศาสตร์ศึกษา) (ฟิสิกส์ศึกษา)	0	0	0	0	0	0	0	0	0	0	0	0	2	0	2	2
กค.ม.(วิทยาศาสตร์ศึกษา)(วิทยาการคอมพิวเตอร์ฯ)	0	0	0	0	0	0	0	0	0	0	0	0	3	1	4	4

ข้อมูลสถิติ และผลการดำเนินงาน

งานทะเบียนนิสิตและประมวลผล

คณะ/สาขาวิชา	นิสิตตกค้าง		รวม ตกค้าง	นิสิตรหัส 49		รวม รหัส49	นิสิตรหัส 50		รวม รหัส50	นิสิตรหัส 51		รวม รหัส51	นิสิตรหัส 52		รวม รหัส52	รวม ทั้งหมด
	ชาย	หญิง		ชาย	หญิง		ชาย	หญิง		ชาย	หญิง		ชาย	หญิง		
บัณฑิตวิทยาลัย (ต่อ)																
กศ.ม.(หลักสูตรและการสอน)	0	0	0	0	2	2	0	0	0	0	0	0	0	0	0	2
กศ.ม.(หลักสูตรและการสอน)	0	0	0	0	0	0	0	1	1	0	1	1	0	3	3	5
กศ.ม.(อุตสาหกรรมศึกษา)	1	1	2	0	1	1	0	0	0	0	0	0	0	0	0	3
นศ.ม.(การจัดการการสื่อสาร)	0	0	0	0	0	0	0	0	0	2	4	6	3	10	13	19
บธ.ม.บริหารธุรกิจ	0	0	0	0	0	0	1	11	12	1	3	4	3	9	12	28
พย.ม.(การบริหารการพยาบาล)	0	0	0	0	0	0	0	0	0	0	10	10	0	0	0	10
พย.ม.(การพยาบาลเชิงปฏิบัติการ)	0	0	0	0	10	10	0	19	19	0	42	42	1	21	22	93
ภ.ม.(บริหารเภสัชกรรม)	0	0	0	0	0	0	0	1	1	2	3	5	0	3	3	9
ภ.ม.(เภสัชกรรม)นานาชาติ	0	0	0	0	0	0	0	1	1	0	0	0	0	0	0	1
ภ.ม.(เภสัชศาสตร์)นานาชาติ	0	0	0	0	2	2	0	0	0	0	0	0	0	0	0	2
รป.ม.(นโยบายสาธารณสุข)	3	0	3	1	4	5	5	6	11	7	3	10	3	11	14	43
วท.ม.(กายภาพศาสตร์)	0	0	0	0	0	0	0	1	1	0	3	3	1	4	5	9
วท.ม.(การจัดการทรัพยากรธรรมชาติ)	0	1	1	0	4	4	1	1	2	0	0	0	0	0	0	7
วท.ม.(การจัดการทรัพยากรธรรมชาติ)แบบ ก2	0	0	0	0	0	0	0	0	0	0	2	2	0	0	0	2
วท.ม.(การอนุรักษ์ความหลากหลาย)นานาชาติ	0	0	0	2	1	3	1	3	4	0	0	0	0	0	0	7
วท.ม.(เคมีศาสตร์)	1	0	1	0	0	0	0	1	1	0	2	2	6	3	9	13
วท.ม.(เคมี)	0	0	0	1	2	3	1	0	1	0	4	4	7	6	13	21
วท.ม.(เคมีอุตสาหกรรม)	0	0	0	1	1	2	1	2	3	0	0	0	4	5	9	14

ข้อมูลสถิติ และผลการดำเนินงาน

งานทะเบียนนิสิตและประมวลผล

คณะ/สาขาวิชา	นิสิตตกค้าง		รวม ตกค้าง	นิสิตรหัส 49		รวม รหัส 49	นิสิตรหัส 50		รวม รหัส 50	นิสิตรหัส 51		รวม รหัส 51	นิสิตรหัส 52		รวม รหัส 52	รวม ทั้งหมด
	ชาย	หญิง		ชาย	หญิง		ชาย	หญิง		ชาย	หญิง		ชาย	หญิง		
บัณฑิตวิทยาลัย (ต่อ)																
วท.ม. (จุฬาลงกรณ์มหาวิทยาลัย)	0	0	0	1	3	4	0	0	0	0	0	0	0	0	0	4
วท.ม. (จุฬาลงกรณ์มหาวิทยาลัย) แบบ ก 1	0	0	0	0	0	0	0	0	0	1	0	1	0	0	0	1
วท.ม. (จุฬาลงกรณ์มหาวิทยาลัย)	0	0	0	0	0	0	0	1	1	0	2	2	0	1	1	4
วท.ม. (ซีวเคส) แบบ ก 1	0	2	2	0	1	1	0	0	1	1	1	2	0	0	0	5
วท.ม. (ซีวเคส)	0	0	0	2	4	6	0	6	6	2	1	3	3	1	4	19
วท.ม. (ซีวชคศาสตร์) แบบ ก 1	0	0	0	0	0	0	5	5	10	1	5	6	4	4	8	24
วท.ม. (ซีวชคศาสตร์)	0	0	0	0	0	0	2	0	2	0	2	2	2	1	3	7
วท.ม. (บัณฑิตพัฒนศาสตร์) วิทยาเขตนครราชสีมา	0	0	0	0	0	0	0	2	2	0	2	2	1	0	1	5
วท.ม. (เทคโนโลยีซีวภาพ)	1	0	1	0	5	5	1	1	2	0	2	2	0	2	2	12
วท.ม. (เทคโนโลยีวิศวกรรมเกษตร)	0	3	3	3	3	6	5	5	10	5	4	9	1	2	3	31
วท.ม. (เทคโนโลยีอวกาศและภูมิสารสนเทศ)	0	0	0	0	0	0	1	0	1	0	0	0	0	0	0	1
วท.ม. (พลังงานทดแทน) นานาชาติ	0	0	0	0	0	0	0	0	0	0	0	0	1	0	1	1
วท.ม. (พลังงานทดแทน)	0	0	0	1	2	3	2	2	4	15	4	19	13	2	15	41
วท.ม. (แพทยศาสตร์ศึกษา)	0	0	0	0	0	0	0	4	4	0	3	3	0	0	0	7
วท.ม. (ฟิสิกส์)	0	0	0	0	0	0	0	0	0	0	0	0	1	1	2	2
วท.ม. (ฟิสิกส์ประยุกต์)	0	0	0	0	2	2	3	1	4	2	1	3	2	7	9	18
วท.ม. (สารสนเทศและนิเทศศาสตร์) นานาชาติ	0	0	0	0	0	0	0	3	3	1	0	1	1	2	3	7

ข้อมูลสถิติ และผลการดำเนินงาน

งานทะเบียนนิสิตและประมวลผล

คณะ/สาขาวิชา	นิสิตตกค้าง		รวม ตกค้าง	นิสิตรหัส 49		รวม รหัส49	นิสิตรหัส 50		รวม รหัส50	นิสิตรหัส 51		รวม รหัส51	นิสิตรหัส 52		รวม รหัส52	รวม ทั้งหมด
	ชาย	หญิง		ชาย	หญิง		ชาย	หญิง		ชาย	หญิง		ชาย	หญิง		
บัณฑิตวิทยาลัย (ตอ)																
วท.ม.(เภสัชวิทยาและวิทยาศาสตร์สิ่งแวดล้อม)นานาชาติ	0	0	0	0	0	0	0	0	3	1	1	2	1	4	5	10
วท.ม.(เภสัชศาสตร์)นานาชาติ	0	1	1	0	0	0	0	0	0	0	0	0	0	0	0	1
วท.ม.(วิทยาศาสตร์คอมพิวเตอร์)	0	0	0	0	0	0	3	0	3	7	3	10	6	1	7	20
วท.ม.(วิทยาศาสตร์การเกษตร)ไม่ดูแลพื้นที่เกษตร.	0	0	0	0	0	0	1	0	1	1	0	1	1	0	1	3
วท.ม.(วิทยาศาสตร์การเกษตร)วิชาเทคโนโลยีหลังการเก็บเกี่ยว	0	0	0	0	0	0	0	2	2	0	2	2	2	1	3	7
วท.ม.(วิทยาศาสตร์การเกษตร)ไม่ดูแลการจัดการทรัพยากรดินฯ	0	0	0	0	0	0	0	0	1	1	1	2	0	0	0	3
วท.ม.(วิทยาศาสตร์การเกษตร)ไม่ดูแลการผลิตสัตว์เศรษฐกิจ	0	0	0	2	0	2	1	1	2	1	0	1	0	0	0	5
วท.ม.(วิทยาศาสตร์การเกษตร)ไม่ดูแลสัตวแพทย์	0	0	0	1	0	1	0	0	0	1	2	3	0	0	0	4
วท.ม.(วิทยาศาสตร์การเกษตร)ไม่ดูแลเทคโนโลยีชีวภาพการเกษตร	0	0	0	0	0	0	1	0	1	0	0	0	0	0	0	1
วท.ม.(วิทยาศาสตร์การเกษตร)แพทย์แบบ ก(1)	0	0	0	0	0	0	0	1	1	0	5	5	0	2	2	8
วท.ม.(วิทยาศาสตร์การเกษตร)แพทย์แบบ ก(2)	0	0	0	0	0	0	0	1	1	0	0	0	0	0	0	1
วท.ม.(วิทยาศาสตร์การเกษตร)แพทย์แผน ก1 นานาชาติ	0	0	0	0	0	0	0	0	0	1	0	1	0	0	0	1
วท.ม.(วิทยาศาสตร์การเกษตร)แพทย์แผน ก2 นานาชาติ	0	0	0	0	0	0	0	0	0	1	0	1	0	1	1	2
วท.ม.(วิทยาศาสตร์เครื่องสำอาง)แบบ ก(2)นานาชาติ	0	0	0	0	2	2	1	2	3	2	0	2	2	5	7	14
วท.ม.(วิทยาศาสตร์ชีวภาพ)	0	0	0	0	0	0	1	2	3	2	1	3	1	4	5	11
วท.ม.(วิทยาศาสตร์และเทคโนโลยีการเกษตร)	0	0	0	1	4	5	0	5	5	0	5	5	0	5	5	20

ข้อมูลสถิติ และผลการดำเนินงาน

งานทะเบียนนิสิตและประมวลผล

คณะ/สาขาวิชา	นิสิตต่างต่าง		รวม ต่างต่าง	นิสิตรหัส 49		รวม รหัส49	นิสิตรหัส 50		รวม รหัส50	นิสิตรหัส 51		รวม รหัส51	นิสิตรหัส 52		รวม รหัส52	รวม ทั้งหมด
	ชาย	หญิง		ชาย	หญิง		ชาย	หญิง		ชาย	หญิง					
บัณฑิตวิทยาลัย (ต่อ)																
วท.ม.(ศึกษาศาสตร์สิ่งแวดล้อม)	0	0	0	0	3	3	1	1	2	0	0	0	0	0	0	5
วท.ม.(ศึกษาศาสตร์สิ่งแวดล้อม)แบบ ก2	0	0	0	0	0	0	0	0	0	0	1	1	1	2	3	
วท.ม.(เวชศาสตร์ครอบครัว)	0	0	0	0	1	1	0	1	1	0	0	0	0	0	0	2
วท.ม.(สถิติประยุกต์)	0	0	0	0	0	0	0	3	3	1	3	4	0	5	12	
วท.ม.(สัตววิทยา)	2	0	2	0	0	0	0	1	1	0	2	2	0	0	0	5
วท.ม.(อุตสาหกรรมเกษตร)	1	0	1	0	0	0	0	0	0	0	0	0	0	0	0	1
วท.ม.(วิศวกรรมจัดการ)	2	0	2	4	1	5	3	1	4	4	2	6	3	2	5	22
วท.ม.(วิศวกรรมเครื่องกล)	0	0	0	0	0	0	1	1	2	2	0	2	4	0	4	8
วท.ม.(วิศวกรรมไฟฟ้า)	0	0	0	2	1	3	1	0	1	6	1	7	6	3	9	20
วท.ม.(วิศวกรรมโยธา)	0	0	0	5	0	5	3	0	3	1	1	2	5	2	7	17
วท.ม.(วิศวกรรมระบบการผลิตและอัตโนมัติ)นานาชาติ	0	0	0	0	0	0	2	0	2	3	0	3	0	0	0	5
วท.ม.(วิศวกรรมสิ่งแวดล้อม)	0	0	0	0	2	2	2	0	2	1	3	4	2	1	3	11
ค.ม.เศรษฐศาสตร์	0	2	2	1	4	5	2	2	4	0	0	0	0	0	0	11
ค.ม.เศรษฐศาสตร์แบบ ก(2)	0	0	0	0	0	0	0	0	0	3	1	4	4	5	9	13
ค.ค.ม.(การช่าง)โรงเรียนแม่เปิน(ราชภัฏเชียงใหม่)	0	0	0	1	0	1	0	1	1	15	30	45	7	37	44	91
ค.ค.ม.(การจัดการโรงแรมและการท่องเที่ยว)นานาชาติ	0	0	0	0	0	0	2	4	6	3	5	8	6	15	21	35

ข้อมูลสถิติ และผลการดำเนินงาน

งานทะเบียนนิสิตและประมวลผล

คณะ/สาขาวิชา	นิสิตตกค้าง		รวม ตกค้าง	นิสิตรหัส 49		รวม รหัส49	นิสิตรหัส 50		รวม รหัส50	นิสิตรหัส 51		รวม รหัส51	นิสิตรหัส 52		รวม รหัส52	รวม ทั้งหมด
	ชาย	หญิง		ชาย	หญิง		ชาย	หญิง		ชาย	หญิง					
บัณฑิตวิทยาลัย (ต่อ) คศ.ม. (คศิตนศึกษา) คศ.ม. (ประวัติศาสตร์) คศ.ม. (พัฒนาสังคม) คศ.ม. (ภาษาไทย) คศ.ม. (ภาษาศาสตร์) คศ.ม. (ภาษาอังกฤษ) คศ.ม. (วิทยาการคอมพิวเตอร์และนวัตศิลป์) คศ.ม. (สังคมศาสตร์การแพทย์และสาธารณสุข)แบบ ก(1) คศ.ม. (สังคมศาสตร์การแพทย์และสาธารณสุข)แบบ ก(2) ส.ม. สาธารณสุขศาสตร์	0	0	0	0	0	0	0	2	2	0	1	1	0	0	0	3
	0	0	0	0	0	0	0	0	0	1	0	1	0	0	0	1
	0	0	0	2	1	3	0	1	1	2	2	4	1	3	4	12
	0	0	0	0	1	1	0	1	1	0	5	5	1	6	7	14
	0	0	0	0	0	0	0	1	1	2	1	3	0	4	4	8
	0	2	2	0	5	5	1	8	9	0	4	4	3	3	6	26
	0	0	0	0	0	0	0	0	0	3	2	5	2	6	8	13
	0	0	0	0	0	0	1	1	2	0	0	0	0	0	0	2
	0	0	0	0	0	0	0	1	1	1	3	3	0	0	0	4
	0	0	0	0	0	0	2	1	3	2	0	2	0	1	1	6
	รวม	12	12	24	33	83	116	131	196	312	198	312	126	236	362	1,010

ข้อมูลสถิติ และผลการดำเนินงาน

งานทะเบียนนิสิตและประมวลผล

สถิติจำนวนนิสิตปริญญาเอก ปีการศึกษาศึกษา 2552 มหาวิทยาลัยขอนแก่น

คณะ/สาขาวิชา	รหัสน้อยกว่า 49		รวม	นิสิตรหัส 49		รวม รหัส49	นิสิตรหัส 50		รวม รหัส50	นิสิตรหัส 51		รวม รหัส51	นิสิตรหัส 52		รวม รหัส52	รวม ทั้งหมด
	ชาย	หญิง		ชาย	หญิง		ชาย	หญิง		ชาย	หญิง		ชาย	หญิง		
บัณฑิตวิทยาลัย																
กค.ด.(การบริหารการศึกษา) แบบ 1.1	0	1	1	0	0	0	3	0	3	14	4	18	3	0	3	25
กค.ด.(การบริหารการศึกษา) แบบ 2.1	6	0	6	0	0	0	18	7	25	14	12	26	15	5	20	77
กค.ด.(เทคโนโลยีและสื่อการศึกษา) แบบ 1.1	1	0	1	0	0	0	2	0	2	0	0	0	1	1	2	5
กค.ด.(เทคโนโลยีและสื่อการศึกษา) แบบ 2.1	3	4	7	1	3	4	7	5	12	5	2	7	6	4	10	40
กค.ด.(วิจัยและประเมินผลการศึกษา) แบบ 2.1	7	3	10	1	0	1	4	5	9	1	8	9	2	2	4	33
กค.ด.(หลักสูตรและการสอน) แบบ 1.1	1	0	1	0	0	0	0	0	0	0	1	1	0	0	0	2
กค.ด.(หลักสูตรและการสอน) แบบ 2.1	3	10	13	0	0	0	3	6	9	5	12	17	5	10	15	54
บ.ด.(การบริหารธุรกิจ)แบบ 2.1	0	0	0	0	0	0	8	2	10	4	5	9	5	11	16	36
ปร.ด.(การศึกษา) แบบ 1.1	1	1	2	0	0	0	1	0	1	0	2	2	0	0	0	5
ปร.ด.(การศึกษา) แบบ 2.1	0	0	0	0	0	0	2	6	8	6	2	8	0	0	0	16
ปร.ด.(การศึกษา) แบบ 2.1	0	0	0	0	0	0	0	0	0	0	0	0	3	0	3	3
ปร.ด.(การศึกษา) แบบ 2.1	0	0	0	0	0	0	0	0	0	0	0	0	3	0	3	3
ปร.ด.(คณิตศาสตร์) แบบ 1.1	0	0	0	0	0	0	0	0	0	1	1	2	0	2	2	4
ปร.ด.(คณิตศาสตร์) แบบ 2.2	0	0	0	0	0	0	0	0	0	0	2	2	1	1	2	4
ปร.ด.(เคมี) แบบ 1.1	0	0	0	0	0	0	0	0	0	1	0	1	1	2	3	4

ข้อมูลสถิติ และผลการดำเนินงาน

งานทะเบียนนิสิตและประมวลผล

คณะ/สาขาวิชา	รหัสน้อยกว่า 49		รวม	นิตินิสิตรหัส 49		รวม	นิตินิสิตรหัส 50		รวม	นิตินิสิตรหัส 51		รวม	นิตินิสิตรหัส 52		รวม	รวมทั้ง ทั้งหมด
	ชาย	หญิง		ชาย	หญิง		ชาย	หญิง		ชาย	หญิง		ชาย	หญิง		
บัณฑิตวิทยาลัย (ต่อ)																
ปรด.ด.เคสึ) แบบ 2.1	0	0	0	0	0	0	0	0	0	0	0	0	0	1	1	1
ปรด.ด.เคสึ) แบบ 2.2	0	0	0	0	0	0	0	0	0	1	1	1	0	1	1	2
ปรด.ด.(จุฬาลงกรณ์มหาวิทยาลัย) แบบ 1.1	0	0	0	0	0	0	0	0	0	0	0	0	1	2	3	3
ปรด.ด.(จุฬาลงกรณ์มหาวิทยาลัย) แบบ 2.2	0	0	0	0	0	0	0	0	0	0	0	0	0	1	1	1
ปรด.ด.(ฟิลิปปินส์ประยุกต์) แบบ 1.1	0	0	0	0	0	0	0	0	0	0	0	0	1	2	3	3
ปรด.ด.(ฟิลิปปินส์ประยุกต์) แบบ 2.2	0	0	0	0	0	0	0	0	0	0	0	0	1	0	92	92
ปรด.ด.(วิทยาการคอมพิวเตอร์) แบบ 2.1	0	0	0	0	0	0	0	0	0	0	0	0	3	1	4	4
ปรด.ด.(วิทยาศาสตร์การเกษตร) แบบ 1.1	0	0	0	0	0	0	0	0	0	1	1	1	0	0	0	1
ปรด.ด.(วิทยาศาสตร์การแพทย์)	0	0	0	0	0	0	0	0	0	0	2	2	0	1	4	6
ปรด.ด.(วิทยาศาสตร์การแพทย์)	0	0	0	0	0	0	1	0	1	0	0	0	0	0	0	1
ปรด.ด.(วิทยาศาสตร์และเทคโนโลยีการอาหาร)	0	0	0	0	0	0	0	1	1	0	0	0	0	0	0	1
ปรด.ด.(วิศวกรรมการจัดการ) แบบ 1.1	0	0	0	0	0	0	0	0	0	2	2	2	0	0	0	2
ปรด.ด.(วิศวกรรมการจัดการ) แบบ 2.1	0	0	0	0	0	0	5	1	6	3	3	3	2	0	2	11
ปรด.ด.(ระบบและนโยบาย) แบบ 1.1.นานาชาติ	3	4	7	1	1	2	0	0	0	0	1	1	0	0	0	10
ปรด.ด.(บริหารนโยบาย) แบบ 1.1	0	0	0	0	0	0	0	0	0	2	2	2	0	0	2	4
วท.ด.(กายวิภาคศาสตร์) แบบ 1.1	0	0	0	0	2	2	0	0	0	0	2	2	0	0	0	4

ข้อมูลสถิติ และผลการดำเนินงาน

งานทะเบียนนิสิตและประมวลผล

คณะ/สาขาวิชา	รหัสน้อยกว่า49		รวม	นิสิตรหัส 49		รวม รหัส49	นิสิตรหัส 50		รวม รหัส50	นิสิตรหัส 51		รวม รหัส51	นิสิตรหัส 52		รวม รหัส52	รวม ทั้งหมด
	ชาย	หญิง		ชาย	หญิง		ชาย	หญิง		ชาย	หญิง					
บัณฑิตวิทยาลัย (ต่อ) วท. (วิทยาลัยการตรี(ภาพ)แบบ 2.2	0	0	0	0	0	0	1	0	1	0	0	1	0	0	0	2
	0	0	0	0	0	0	0	1	1	1	1	2	0	2	2	5
คต.ด. (คิตินวิทยา)แบบ 1.1	0	1	1	2	0	2	0	0	0	0	0	0	0	0	0	3
	13	10	23	0	2	2	3	1	4	5	4	9	8	5	2	40
คต.ด. (พีชคณิต) แบบ 2.1	3	2	5	0	0	0	0	0	0	2	0	2	0	0	0	7
	5	3	8	0	1	1	0	0	0	1	0	1	1	1	2	12
คต.ด. (ภาษาไทย)แบบ 1.1	0	1	1	0	0	0	0	1	1	0	1	1	0	0	2	5
	0	1	1	0	0	0	0	1	1	1	0	1	0	0	0	3
ส.ต.สาขารณสุข แบบ 1.1	2	0	2	0	0	0	2	1	3	0	1	1	0	0	0	6
	3	3	6	0	0	0	3	2	5	6	4	10	1	4	0	21
รวม	56	54	110	6	14	20	73	51	124	92	78	170	75	65	140	564

ข้อมูลสถิติ และผลการดำเนินงาน งานทะเบียนนิสิตและประมวลผล

สรุปจำนวนนิสิต ประจำปีการศึกษา 2552 มหาวิทยาลัยเกษตรศาสตร์ พิษณุโลก

ระดับการศึกษา	ตกค้าง	ชั้นปีที่ 1	ชั้นปีที่ 2	ชั้นปีที่ 3	ชั้นปีที่ 4	ชั้นปีที่ 5	ชั้นปีที่ 6	รวม
ระดับประกาศนียบัตร								
ประกาศนียบัตร (ต่ำกว่าปริญญาตรี) แขนง 2 ภาคการศึกษา (ภาคปกติ)	0	37	0	0	0	0	0	37
ประกาศนียบัตร (สูงกว่าปริญญาตรี) แขนง 2 ภาคการศึกษา (ภาคปกติ)	0	51	0	0	0	0	0	51
ประกาศนียบัตร (สูงกว่าปริญญาตรี) แขนง 3 ภาคการศึกษา (พิเศษ)	0	16	2	0	0	0	0	18
รวม	0	104	2	0	0	0	0	106
ระดับปริญญาตรี								
การศึกษาระบบทางไกลผ่านระบบสารสนเทศไทย	0	0	12	11	1	0	0	24
ปริญญาตรี (ภาคปกติ)	77	4,014	4,153	3,742	3,541	931	368	16,826
ปริญญาตรี แขนง 2 ภาคการศึกษา (พิเศษ)	38	138	92	79	66	0	0	412
ปริญญาตรี แขนง 3 ภาคการศึกษา (พิเศษ)	112	933	631	466	432	0	0	2,574
ปริญญาตรี แขนง 3 ภาคการศึกษา (ต่อเนื่อง)	0	401	368	7	0	0	0	776
รวม	227	5,486	5,256	4,305	4,039	931	368	20,612
ระดับปริญญาโท								
ปริญญาโท แขนง 3 ภาคการศึกษา (พิเศษ)	1	1,820	1,180	117	38	0	0	3,156
ปริญญาโท แขนง 2 ภาคการศึกษา (ปกติ)	24	362	312	196	116	0	0	1,010
รวม	25	2,182	1,492	313	154	0	0	4,166
ระดับปริญญาเอก								
ปริญญาเอก	110	140	170	124	20	0	0	564
รวม	110	140	170	124	20	0	0	564
รวมทั้งสิ้น	362	7,912	6,920	4,742	4,213	931	368	25,448

ข้อมูลสถิติ และผลการดำเนินงาน งานธุรการ

ตารางปริมาณงานการปฏิบัติงาน งานธุรการ กองบริการการศึกษา

ประจำเดือนตุลาคม 2551 - กันยายน 2552

เดือน	ลงทะเบียนรับหนังสือภายนอก-ภายใน	ลงทะเบียนรับหนังสืออิเล็กทรอนิกส์	หนังสือรับภายนอก-ในคณะ/ศูนย์/สำนักกอง	หนังสือส่งภายในงานต่างๆ กบศ.	หนังสือส่งภายนอกภายในมหาวิทยาลัย	สร้างพิมพ์หนังสือภายนอก-ภายใน	ออกเลขที่หนังสือภายใน กบศ.(เรื่อง)	เก็บเอกสารเข้าแฟ้มแยกตามหมวดหมู่
ตุลาคม	817	247	482	6,121	189	189	293	57
พฤศจิกายน	611	237	675	2,223	116	116	559	69
ธันวาคม	520	186	376	820	103	103	273	88
มกราคม	588	234	1,850	1,815	201	428	286	59
กุมภาพันธ์	612	195	2,251	2,233	261	442	306	57
มีนาคม	602	237	3,447	3,413	173	361	316	56
เมษายน	550	132	1,381	1,436	129	241	200	47
พฤษภาคม	532	173	3,329	3,221	141	729	672	53
มิถุนายน	888	131	4,235	4,314	94	280	220	39
กรกฎาคม	875	102	1,627	1,665	153	296	274	67
สิงหาคม	638	125	2,530	2,549	140	381	290	52
กันยายน	791	98	3,377	3,599	137	383	324	84
รวม	7,974	2,097	25,560	33,409	1,837	3,949	4,013	728

ข้อมูลสถิติ และผลการดำเนินงาน งานธุรการ

สรุปวันลาของข้าราชการกองบริการการศึกษา ประจำปีงบประมาณ 2552

ประจำเดือน	ประเภทการลา			
	ลาป่วย(วัน)	ลากิจ(วัน)	ลาพักผ่อน(วัน)	ลาคลอด/บวช(วัน)
ตุลาคม	4	-	10	-
พฤศจิกายน	3	1	11	-
ธันวาคม	1	-	34	-
มกราคม	1	-	11	-
กุมภาพันธ์	2	-	9	-
มีนาคม	1	0.5	14	-
เมษายน	1	-	7.5	-
พฤษภาคม	-	-	10.5	-
มิถุนายน	2	-	9.5	-
กรกฎาคม	2	-	6.5	-
สิงหาคม	4	-	5	-
กันยายน	9	0.5	9	-
รวม	30	2	137	0

ข้อมูลสถิติ และผลการดำเนินงาน งานธุรการ

สรุปวันลาของลูกจ้างประจำ กองบริการการศึกษา ประจำปีงบประมาณ 2552

ประจำเดือน	ประเภทการลา			
	ลาป่วย(วัน)	ลากิจ(วัน)	ลาพักผ่อน(วัน)	ลาคลอด/บวช(วัน)
ตุลาคม	-	-	7	-
พฤศจิกายน	3	-	-	-
ธันวาคม	-	-	2	-
มกราคม	1	-	1	-
กุมภาพันธ์	1	-	3	-
มีนาคม	3	-	1	-
เมษายน	-	-	7	-
พฤษภาคม	2	-	1	-
มิถุนายน	2	-	-	-
กรกฎาคม	2	-	3	-
สิงหาคม	2	-	5	-
กันยายน	1	-	-	-
รวม	17	0	30	0

สรุปวันลาของพนักงานมหาวิทยาลัย กองบริการการศึกษา ประจำปีงบประมาณ 2552

ประจำเดือน	ประเภทการลา			
	ลาป่วย(วัน)	ลากิจ(วัน)	ลาพักผ่อน(วัน)	ลาคลอด/บวช(วัน)
ตุลาคม	3	1	6	-
พฤศจิกายน	1	1	12	-
ธันวาคม	3	1	9	-
มกราคม	9	0.5	6	-
กุมภาพันธ์	8.5	0.5	2	-
มีนาคม	5	-	9	-
เมษายน	3	1.5	3	-
พฤษภาคม	4	-	5	-
มิถุนายน	2	-	9	-
กรกฎาคม	10	2.5	4	-
สิงหาคม	10	-	9	-
กันยายน	8	-	8	-
รวม	66.5	8	82	0

ข้อมูลสถิติ และผลการดำเนินงาน งานธุรการ

สรุปวันลาของพนักงานราชการ กองบริการการศึกษา ประจำปีงบประมาณ 2552

ประจำเดือน	ประเภทการลา			
	ลาป่วย(วัน)	ลากิจ(วัน)	ลาพักผ่อน(วัน)	ลาคลอด/บวช(วัน)
ตุลาคม	4.5	1	1	-
พฤศจิกายน	3	-	2	-
ธันวาคม	4	-	-	-
มกราคม	6	-	1	-
กุมภาพันธ์	3	-	2	-
มีนาคม	4	-	3	-
เมษายน	3	-	1	-
พฤษภาคม	2	-	-	-
มิถุนายน	3	-	1	-
กรกฎาคม	4.5	-	2	-
สิงหาคม	3	-	2	-
กันยายน	4	-	1	-
รวม	44	1	16	0

สรุปวันลาของลูกจ้างชั่วคราว กองบริการการศึกษา ประจำปีงบประมาณ 2552

ประจำเดือน	ประเภทการลา			
	ลาป่วย(วัน)	ลากิจ(วัน)	ลาพักผ่อน(วัน)	ลาคลอด/บวช(วัน)
ตุลาคม	15.5	-	-	-
พฤศจิกายน	12.5	3	13	-
ธันวาคม	13	-	6	-
มกราคม	15	-	-	-
กุมภาพันธ์	9	-	1	-
มีนาคม	5.5	-	-	-
เมษายน	3	-	1	-
พฤษภาคม	5	1	2	-
มิถุนายน	1	-	3	-
กรกฎาคม	5	0.5	-	-
สิงหาคม	8.5	-	3	-
กันยายน	8.5	1	1	-
รวม	101.5	5.5	30	0

ข้อมูลสถิติ และผลการดำเนินงาน งานธุรการ

การเบิกเงินค่าเล่าเรียนบุตร - ค่ารักษาพยาบาล
ประจำปีงบประมาณ 2552

เดือน	รายการ		
	ค่ารักษาพยาบาล (ราย)	ค่าเล่าเรียนบุตร (ราย)	หนังสือส่งตัวเข้ารับการรักษาพยาบาล (ราย)
ตุลาคม	15	2	-
พฤศจิกายน	11	8	-
ธันวาคม	-	2	-
มกราคม	8	2	-
กุมภาพันธ์	11	1	-
มีนาคม	10	-	-
เมษายน	8	-	-
พฤษภาคม	9	5	-
มิถุนายน	14	15	-
กรกฎาคม	4	-	-
สิงหาคม	10	-	-
กันยายน	7	-	-
รวม	107	35	0

ข้อมูลสถิติ และผลการดำเนินงาน

งานพัฒนาหลักสูตร

ตารางสรุปจำนวนหลักสูตรแต่ละระดับของมหาวิทยาลัยนเรศวร

ที่ดำเนินการจัดการเรียนการสอน ปีการศึกษา 2552

ที่ สกอ. รับทราบการให้ความเห็นชอบหลักสูตร

คณะ	ระดับ					รวม	สกอ. รับทราบ	ร้อยละของ หลักสูตรที่ สกอ.รับทราบ ต่อหลักสูตร ที่เปิดสอน
	ต่ำกว่า ป.ตรี	ป.ตรี	ป.บัณฑิต	ป.โท	ป.เอก			
กลุ่มวิทยาศาสตร์และเทคโนโลยี								
1. คณะเกษตรศาสตร์ฯ		6		5	4	15	15	100
2. คณะวิทยาศาสตร์		8		11	7	26	25	96.15
3. คณะวิศวกรรมศาสตร์		8		7	2	17	17	100
4. คณะสถาปัตยกรรมศาสตร์		5		1	1	7	6	85.71
5. วิทยาลัยพลังงานทดแทน		-		2	1	3	3	100
กลุ่มวิทยาศาสตร์สุขภาพ								
6. คณะทันตแพทยศาสตร์	1	1		2	1	5	4	80
7. คณะพยาบาลศาสตร์		1		2	-	3	2	66.67
8. คณะแพทยศาสตร์		1	1	3	1	6	4	66.67
9. คณะเภสัชศาสตร์		2		6	1	9	9	100
10. คณะวิทยาศาสตร์การแพทย์		2		6	4	12	12	100
11. คณะสาธารณสุขศาสตร์		4		2	1	7	7	100
12. คณะสหเวชศาสตร์		4		1	-	5	5	100
กลุ่มสังคมศาสตร์								
13. คณะนิติศาสตร์		1		-	-	1	1	100
14. คณะมนุษยศาสตร์		11		6	5	22	18	81.82
15. คณะวิทยาการจัดการฯ		8		9	1	18	18	100
16. คณะศึกษาศาสตร์		4	1	6	5	16	15	93.75
17. คณะสังคมศาสตร์		5		6	1	12	12	100
18. วิทยาลัยนานาชาติ		4		-	-	4	4	100
อื่น ๆ								
19. มหาวิทยาลัยนเรศวรพะเยา		5			-	5	5	100
รวม	1	80	2	75	35	193	182	94.30

ข้อมูลสถิติ และผลการดำเนินงาน งานพัฒนาหลักสูตร

สรุปการจัดประชุม ประจำปี 2552 กองบริการการศึกษา งานพัฒนาหลักสูตร

ประชุมสภาวิชาการ

1. ครั้งที่ 1/2552 ในวันที่ 29 ตุลาคม 2552
เวลา 13.30 น. ณ ห้องประชุมเนรศวร 1 สำนักงานอธิการบดี มหาวิทยาลัยนเรศวร

ประชุมคณะกรรมการวิชาการ

1. ครั้งที่ 3/2552 ในวันที่ 3 ธันวาคม 2552
เวลา 13.30 น. ณ ห้องประชุมเนรศวร 1 สำนักงานอธิการบดี มหาวิทยาลัยนเรศวร

ประชุมคณะทำงานวิชาการ

1. ครั้งที่ 1/2552 ในวันที่ 26 พฤษภาคม 2552
เวลา 10.30 น. ณ ห้องประชุมเนรศวร 6 สำนักงานอธิการบดี มหาวิทยาลัยนเรศวร
2. ครั้งที่ 2/2552 ในวันที่ 10 สิงหาคม 2552
เวลา 09.00 น. ณ ห้องประชุมเนรศวร 1 สำนักงานอธิการบดี มหาวิทยาลัยนเรศวร

ประชุมรายวิชาศึกษาทั่วไป

1. ครั้งที่ 1/2552 ในวันที่ 8 เมษายน 2552
เวลา 10.00 น. ณ ห้องประชุมเนรศวร 5 สำนักงานอธิการบดี มหาวิทยาลัยนเรศวร

ประชุมผู้จัดการรายวิชาศึกษาทั่วไป

2. วันที่ 29 ธันวาคม 2552
เวลา 13.30 น. ณ ห้องประชุมเนรศวร 6 สำนักงานอธิการบดี มหาวิทยาลัยนเรศวร

ประชุมปรึกษาหารือ/การดำเนินการเกี่ยวกับการเรียนการสอนรายวิชาศึกษาทั่วไป

1. วันที่ 8 เมษายน 2552
เวลา 09.30 น. ณ QS 4401 อาคารเฉลิมพระเกียรติ 72 พรรษา บรมราชินีนาถ มหาวิทยาลัยนเรศวร
2. วันที่ 4 พฤษภาคม 2552
เวลา 13.00 น. ณ ห้องประชุมเนรศวร 1 สำนักงานอธิการบดี มหาวิทยาลัยนเรศวร
3. วันที่ 6 พฤษภาคม 2552
เวลา 09.00 น. ณ ห้องประชุมเนรศวร 1 สำนักงานอธิการบดี มหาวิทยาลัยนเรศวร

ข้อมูลสถิติ และผลการดำเนินงาน งานพัฒนาหลักสูตร

ประชุมปรึกษาหารือ/การดำเนินการเกี่ยวกับการเรียนการสอนรายวิชาศึกษาทั่วไป (ต่อ)

4. วันที่ 12 พฤษภาคม 2552
เวลา 09.00 น. ณ ห้องนายกสภามหาวิทยาลัยนเรศวร สำนักงานอธิการบดี มหาวิทยาลัยนเรศวร
5. วันที่ 19 พฤษภาคม 2552
เวลา 09.00 น. ณ ห้องประชุมนเรศวร 4 สำนักงานอธิการบดี มหาวิทยาลัยนเรศวร
6. วันที่ 8 ธันวาคม 2552
เวลา 09.30 น. ณ ห้องประชุมนเรศวร 6 สำนักงานอธิการบดี มหาวิทยาลัยนเรศวร

ประชุมปรึกษาหารือเกี่ยวกับการจัดแผนการศึกษารายวิชาศึกษาทั่วไป

1. วันที่ 20 สิงหาคม 2552
เวลา 10.00 น. ณ ห้องประชุมนเรศวร 1 สำนักงานอธิการบดี มหาวิทยาลัยนเรศวร

ข้อมูลสถิติ และผลการดำเนินงาน งานสนับสนุนวิชาการ

โครงการอบรมอาจารย์ที่ปรึกษาของมหาวิทยาลัยนเรศวร รุ่นที่ 8

วัตถุประสงค์

1. เพื่อช่วยให้อาจารย์ที่ปรึกษา ทราบถึงภารกิจและบทบาทหน้าที่ความรับผิดชอบที่ต้องปฏิบัติอย่าง ต่อเนื่องและเป็นไปในทิศทางเดียวกัน
2. เพื่อช่วยให้อาจารย์ที่ปรึกษามีทัศนคติที่ดีต่อหน้าที่และความรับผิดชอบ
3. เพื่อช่วยให้อาจารย์ที่ปรึกษา ได้รับความรู้ ความเข้าใจในเรื่องต่าง ๆ ที่เกี่ยวข้องและสามารถถ่ายทอด ช่วยเหลือให้คำปรึกษา และแนะแนวทางที่ดีแก่นิสิตที่อยู่ในความดูแลอย่างต่อเนื่อง
4. เพื่อช่วยให้อาจารย์ที่ปรึกษา ได้รู้จักกัน ก่อให้เกิดการแลกเปลี่ยนประสบการณ์ในการทำงาน ตลอดจน เกิดความสัมพันธ์ที่ดีต่อกัน

เป้าหมาย

อาจารย์ในมหาวิทยาลัยนเรศวรที่มีอายุงานไม่ถึง 5 ปี จากทุกคณะปฏิบัติหน้าที่อาจารย์ที่ปรึกษา และ อาจารย์ในมหาวิทยาลัยนเรศวรที่สนใจทั่วไปผู้เข้าร่วม

ผู้เข้าร่วมโครงการ

อาจารย์ในมหาวิทยาลัยนเรศวรที่มีอายุงานไม่ถึง 5 ปี จากทุกคณะปฏิบัติหน้าที่อาจารย์ที่ปรึกษา และ อาจารย์ในมหาวิทยาลัยนเรศวรรวมทั้งสิ้น 74 ราย

งบประมาณ

ค่าใช้จ่ายรวมทั้งสิ้น 82,590.- บาท (แปดหมื่นสองพันห้าร้อยเก้าสิบบาทถ้วน)

ระยะเวลาและสถานที่ดำเนินโครงการ

วันที่ 24-25 พฤษภาคม 2552 ณ ห้อง Main Conference ศูนย์บริการเทคโนโลยีสารสนเทศและการสื่อสาร มหาวิทยาลัยนเรศวร

ข้อมูลสถิติ และผลการดำเนินงาน งานสนับสนุนวิชาการ

สรุปผลการดำเนินงาน

กองบริการการศึกษา ได้จัดโครงการอบรมอาจารย์ที่ปรึกษาของมหาวิทยาลัยนเรศวร ประจำปี 2552 (รุ่นที่ 8) ขึ้น โดยได้รับเกียรติจากดร.ฉัฐวิทย์ ลิทธิศิริอรุณ รองคณบดีคณะมนุษยศาสตร์ มหาวิทยาลัยศรีนครินทรวิโรฒ และอาจารย์อรรถจน์ สีหะอำไพ ผู้อำนวยการศูนย์การศึกษาต่อเนื่องมหาวิทยาลัยรังสิต เป็นวิทยากรให้ความรู้และจัดกิจกรรมเพื่อให้บรรลุวัตถุประสงค์ของการจัดอบรม

จากโครงการอบรมอาจารย์ที่ปรึกษาของมหาวิทยาลัยนเรศวร รุ่นที่ 8 ในวันที่ 24 -25 พฤษภาคม 2552 ณ ห้อง Main Conference ศูนย์บริการเทคโนโลยีสารสนเทศและการสื่อสาร มีจำนวนผู้เข้าร่วมอบรมทั้งสิ้น 61 คน และมีผู้ตอบแบบสอบถามจำนวน 45 คน คิดเป็นร้อยละ 73.77

ผลการประเมินการอบรม พบว่า ผู้ตอบแบบสอบถามส่วนใหญ่เป็นเพศหญิง ร้อยละ 75.56 เป็นเพศชาย ร้อยละ 24.44 ซึ่งมีตำแหน่งเป็นอาจารย์ ร้อยละ 97.78 และเป็นหัวหน้าภาควิชา ร้อยละ 2.22 ผู้ตอบแบบสอบถามส่วนใหญ่สังกัดกลุ่มมนุษยศาสตร์และสังคมศาสตร์ ร้อยละ 44.44 รองลงมา คือ กลุ่มวิทยาศาสตร์เทคโนโลยี ร้อยละ 35.56 และกลุ่มวิทยาศาสตร์สุขภาพ ร้อยละ 20.00 ตามลำดับ ทั้งนี้สังกัดคณะวิทยาศาสตร์มากที่สุด คิดเป็นร้อยละ 15.56

ผู้ตอบแบบสอบถามมีความคิดเห็นต่อการจัดอบรมในภาพรวมอยู่ในระดับมากที่สุด (ค่าเฉลี่ย 4.35) เมื่อพิจารณารายละเอียด พบว่า ผู้ตอบแบบสอบถามมีความคิดเห็นเกี่ยวกับความเหมาะสมของวิทยากร ดร.ฉัฐวิทย์ ลิทธิศิริอรุณ : ความเชี่ยวชาญรอบรู้และการบรรยายของวิทยากรตรงประเด็นและน่าติดตามสูงสุด (ค่าเฉลี่ย 4.76) รองลงมา คือ ความเหมาะสมของวิทยากร อาจารย์อรรถจน์ สีหะอำไพ : ความเชี่ยวชาญรอบรู้ของวิทยากร (ค่าเฉลี่ย 4.69) และมีค่าเฉลี่ยต่ำที่สุดคือ ความรู้ความเข้าใจในเรื่องนี้ ก่อนการสัมมนา (ค่าเฉลี่ย 3.47)

ข้อมูลสถิติ และผลการดำเนินงาน

งานสนับสนุนวิชาการ

โครงการพัฒนาศักยภาพการปฏิบัติงานของบุคลากรเพื่อพัฒนาองค์กรอย่างสร้างสรรค์

วัตถุประสงค์

1. เพื่อพัฒนาความรู้และทักษะในการปฏิบัติงานให้บุคลากรกองบริการการศึกษา มีศักยภาพในการทำงาน
2. เพื่อให้บุคลากรกองบริการการศึกษา ได้เกิดความรักสามัคคีและการทำงานร่วมกัน รวมถึงการสร้างความสัมพันธ์อันดีต่อกัน
3. เพื่อพัฒนาบุคลากรของกองบริการการศึกษาให้มีความรู้ในด้านการทำวิจัยสถาบัน การพูดอย่างมีศิลปะ และการทำงานเป็นทีมเพื่อประสิทธิภาพการทำงานของหน่วยงาน

เป้าหมาย

บุคลากรกองบริการการศึกษา จำนวน 50 คน

งบประมาณ

ค่าใช้จ่ายรวมทั้งสิ้น 215,304.- บาท (สองแสนหนึ่งหมื่นห้าพันสามร้อยสี่บาทถ้วน)

สรุปผลการดำเนินงาน

กองบริการการศึกษาได้ดำเนินการจัดทำหลักสูตรการอบรมแก่บุคลากร ประจำปี 2552 จำนวน 3 หลักสูตร คือ

1. การพูดอย่างมีศิลปะ

วิทยากร : อ.กฤษณะ นาคประสงค์ อาจารย์คณะวิทยาการจัดการและสารสนเทศศาสตร์ มหาวิทยาลัยนครสวรรค์

ผลการประเมินการจัดโครงการ : จากการจัดโครงการฝึกอบรม หลักสูตร "การพูดอย่างมีศิลปะ" วันที่ 17 พฤศจิกายน 2551 ผลการประเมินโครงการ พบว่า ผู้ตอบแบบประเมินส่วนใหญ่เป็นเพศหญิง ร้อยละ 87.50 และเพศชาย ร้อยละ 12.50 ผลการประเมินความคิดเห็นเกี่ยวกับการจัดโครงการ ผู้ตอบแบบประเมินมีความคิดเห็นในภาพรวมอยู่ในระดับมากที่สุด (4.86) เมื่อพิจารณาแต่ละรายการพบว่าผู้ตอบแบบประเมินมีความคิดเห็นเกี่ยวกับ "ความเหมาะสมของหัวข้อโครงการอบรม" ร้อยละ 4.63 ความเหมาะสมของวัตถุประสงค์การอบรม ร้อยละ 4.38 ความเหมาะสมของรูปแบบและกิจกรรมการอบรม ร้อยละ 4.17 เอกสารประกอบการอบรม ร้อยละ 4.29 ความเหมาะสมของวิทยากร "วิทยากรบรรยายได้ชัดเจนตรงตามหัวข้อ" อยู่ในระดับ 4.54 "วิทยากรมีความรู้ความชำนาญ ในหัวข้อเรื่องที่บรรยาย" ร้อยละ 4.58 และ "วิทยากรเปิดโอกาสให้ซักถามและตอบคำถามได้อย่างชัดเจน" ร้อยละ 4.50 ข้อคิดเห็น/ประโยชน์ที่ได้จากการอบรม "การบรรยายศิลปะการพูดเพื่อสร้างความมั่นใจให้กับตนเอง" และ "การบรรยายการพูดในโอกาสต่าง ๆ" ร้อยละ 4.38 "การบรรยายเทคนิคการพูดเพื่อการเป็นพิธีกร" และ "การฝึกปฏิบัติการพูดและการทำหน้าที่พิธีกรที่น่าไปใช้ได้จริง" ร้อยละ 4.29

ข้อมูลสถิติ และผลการดำเนินงาน งานสนับสนุนวิชาการ

2. การวิจัยสถาบัน

กำหนดวันและสถานที่ : 1 เมษายน 2552 และ 20 พฤษภาคม 2552 ณ อาคารเฉลิมพระเกียรติ 72 พรรษา

วิทยากร : ดร.ปกรณ ประจัญบาน อาจารย์ประจำคณะศึกษาศาสตร์ มหาวิทยาลัยนเรศวร

ผลการประเมินการจัดโครงการ : จากการจัดโครงการฝึกอบรมเชิงปฏิบัติการบุคลากรกองบริการ การศึกษา เรื่อง "การวิจัยสถาบัน" โดยแบ่งกิจกรรมการอบรมเป็น 2 ช่วง คือ ช่วงที่ 1 ทฤษฎีเกี่ยวกับการวิจัย สถาบันและการกำหนดโจทย์วิจัย และช่วงที่ 2 การวิเคราะห์โครงการร่างและการดำเนินโครงการวิจัย มีจำนวน ผู้เข้าร่วมโครงการทั้งสิ้น จำนวน 19 คน และมีผู้ตอบแบบประเมิน จำนวน 19 คน คิดเป็นร้อยละ 100 โดยผู้ตอบ แบบประเมินส่วนใหญ่สังเกตเห็นงานทะเบียนนิสิตและประมวลผล งานพัฒนาวิชาการ และงานส่งเสริมวิชาการ ร้อยละ 21.05 รองลงมาสังเกตงานรับเข้าศึกษา ร้อยละ 15.79 งานธุรการ และงานวิเทศสัมพันธ์ ร้อยละ 10.53 ตามลำดับ ผลการประเมินความคิดเห็นเกี่ยวกับภาพรวมของการอบรม พบว่า ผู้ตอบแบบประเมินมีความคิดเห็นต่อการจัด อบรมในภาพรวมอยู่ในระดับมาก (ค่าเฉลี่ย 3.81) เมื่อพิจารณารายละเอียด พบว่า ผู้ตอบประเมินมีความพอใจการ สามารถนำความรู้ไปใช้ประยุกต์ในการทำวิจัยสถาบันได้สูงสุด (ค่าเฉลี่ย 4.26) รองลงมา คือ ความรู้ความเข้าใจใน เรื่องนี้หลังการอบรม (ค่าเฉลี่ย 4.21) และมีค่าเฉลี่ยต่ำที่สุดในการประเมินครั้งนี้ คือ ความรู้ความเข้าใจในเรื่องนี้ ก่อน การอบรม (ค่าเฉลี่ย 2.37)

3. การทำงานเป็นทีม

กำหนดวันและสถานที่ : 25 - 28 ธันวาคม 2552 ณ จังหวัดพิษณุโลก และจังหวัดเชียงราย

วิทยากร : คุณประเวศน์ เทพบุญ คุณณิษฐา พ่วงกระทุ่ม และคุณประจันต์ เมฆสุธิพิทักษ์
ผู้อำนวยการกองบริการการศึกษา

หัวข้อการบรรยายและกิจกรรม : การบรรยายและกิจกรรมกลุ่มสัมพันธ์ "ทีม" พลังเพื่อพัฒนาองค์กร
ผลการประเมินการจัดโครงการ : จากผู้เข้าร่วมการสัมมนาจำนวนทั้งสิ้น 51 คน ได้มีการประเมินผลจากการ สัมภาษณ์บุคลากรส่วนใหญ่มีความพึงพอใจในการจัดกิจกรรมการสัมมนาดีมาก และได้เกิดทัศนคติที่ดีต่อเพื่อน ร่วมงานจากการร่วมกิจกรรมกลุ่มสัมพันธ์ ซึ่งส่วนใหญ่คิดเห็นว่าเป็นโครงการที่มีประโยชน์และจะช่วยเกิดความ สามัคคีและความสัมพันธ์อันดีในการทำงานร่วมกัน

ข้อมูลสถิติ และผลการดำเนินงาน งานสนับสนุนวิชาการ

โครงการจัดทำรายงานประจำปีของกองบริการการศึกษา

วัตถุประสงค์

1. เพื่อรวบรวมผลการดำเนินงานของกองบริการการศึกษาที่ผ่านมาตลอดปีการศึกษา
2. เพื่อประชาสัมพันธ์กองบริการการศึกษาให้เป็นที่รู้จักของชุมชนและประชาคมของมหาวิทยาลัยนเรศวร

ผู้เข้าร่วมโครงการ/เป้าหมาย

1. งานสนับสนุนวิชาการ
2. งานรับเข้าศึกษา
3. บุคลากรของกองบริการการศึกษา

งบประมาณ

งบประมาณทั้งสิ้น 5,000.- บาท (ห้าพันบาทถ้วน) โดยเบิกจากเงินงบประมาณรายได้ พ.ศ.2552

ระยะเวลา

ปีการศึกษา 2552

สรุปผลการดำเนินงาน

กองบริการการศึกษา ได้นำเสนอและรายงานผลการดำเนินงานของกองบริการการศึกษาให้กับผู้บริหารมหาวิทยาลัย และเผยแพร่ประชาสัมพันธ์ข้อมูลให้กับหน่วยงานทั้งภายในและภายนอกมหาวิทยาลัย

ข้อมูลสถิติ และผลการดำเนินงาน งานสนับสนุนวิชาการ

โครงการจัดทำจดหมายข่าวกองบริการการศึกษา

วัตถุประสงค์

1. เพื่อเผยแพร่ข้อมูลการดำเนินงานต่าง ๆ ของกองบริการการศึกษา ไปยังหน่วยงานต่าง ๆ
2. เพื่อแจ้งประชาสัมพันธ์ปฏิทินการจัดกิจกรรมของกองบริการการศึกษาที่ทันที่แก่ผู้ติดต่อขอรับบริการ
3. เพื่อให้เผยแพร่ และบริการข้อมูลด้านวิชาการ ข่าวสารการศึกษาในระดับอุดมศึกษา แก่หน่วยงานต่าง ๆ
4. เพื่อประชาสัมพันธ์การรับสมัครเข้าศึกษาต่อในทุกระดับของมหาวิทยาลัยนเรศวร

ผู้เข้าร่วมโครงการ/เป้าหมาย

1. งานสนับสนุนวิชาการ
2. บุคลากรของกองบริการการศึกษา

งบประมาณ

งบประมาณทั้งสิ้น 5,000.- บาท (ห้าพันบาทถ้วน) โดยเบิกจ่ายจากเงินงบประมาณรายได้ ปี พ.ศ.2552
กองทุนทั่วไป งานพัฒนาคุณภาพการศึกษา

ระยะเวลา

ตลอดปีการศึกษา 2552

สรุปผลการดำเนินงาน

กองบริการการศึกษา ได้ดำเนินการจัดทำจดหมายข่าวกองบริการการศึกษาขึ้นมา เพื่อให้ชุมชนและประชาคมมหาวิทยาลัยนเรศวรได้รับข่าวสาร รู้จัก และเข้าใจบทบาทหน้าที่ของมหาวิทยาลัยและกองบริการการศึกษา เพื่อให้สามารถติดต่อขอรับบริการได้อย่างถูกต้อง

อีกทั้งยังทำให้ กองบริการการศึกษามีภาพลักษณ์ที่ดีและได้รับการประเมินจากชุมชนและประชาคมมหาวิทยาลัยนเรศวร

ข้อมูลสถิติ และผลการดำเนินงาน

งานสนับสนุนวิชาการ

โครงการจัดนิทรรศการตลาดนัดหลักสูตรอุดมศึกษา ประจำปี 2552

วัตถุประสงค์

1. เพื่อเผยแพร่ และให้ข้อมูลด้านการศึกษาต่อในระดับอุดมศึกษาทั้งสถาบันอุดมศึกษาทั้งภาครัฐและเอกชน ให้กับนักเรียน นิสิตนักศึกษา ผู้ปกครอง และประชาชนทั่วไปในส่วภูมิภาคทั่วประเทศ โดยเฉพาะในพื้นที่ 9 จังหวัดภาคเหนือตอนล่าง และจังหวัดพะเยา
2. เพื่อเผยแพร่ และให้ข้อมูลด้านการศึกษา หลักสูตรการเรียนการสอน งานวิจัย นวัตกรรมเด่น ความร่วมมือกับต่างประเทศ และ e-learning ของมหาวิทยาลัย แก่นักเรียน นักศึกษา ผู้ปกครอง และประชาชนทั่วไป ที่สนใจ เข้าร่วมชมนิทรรศการ
3. เพื่อสร้างความสัมพันธ์ระหว่างสถาบันอุดมศึกษาและสังคม ให้มีความใกล้ชิดผูกพันและเกื้อหนุนซึ่งกันและกัน
4. เพื่อประชาสัมพันธ์ข้อมูลด้านการศึกษาต่อของมหาวิทยาลัยนเรศวรให้ผู้บริหาร คณาจารย์ นักเรียน นิสิตนักศึกษา และบุคคลทั่วไปได้รู้จักและเป็นทางเลือกในการตัดสินใจ

งบประมาณ

ค่าใช้จ่ายรวมทั้งสิ้น 77,348.- บาท (เจ็ดหมื่นเจ็ดพันสามร้อยสี่สิบแปดบาทถ้วน)

ระยะเวลาดำเนินการ

- | | |
|-----------------------------|-------------------------------------|
| 1. ณ มหาวิทยาลัยแม่ฟ้าหลวง | ระหว่างวันที่ 11 - 12 ธันวาคม 2551 |
| 2. ณ มหาวิทยาลัยเกษตรศาสตร์ | ระหว่างวันที่ 8 - 9 มกราคม 2552 |
| 3. ณ มหาวิทยาลัยขอนแก่น | ระหว่างวันที่ 29 - 30 มกราคม 2552 |
| 4. ณ มหาวิทยาลัยเชียงใหม่ | ระหว่างวันที่ 5 - 6 กุมภาพันธ์ 2552 |

ข้อมูลสถิติ และผลการดำเนินงาน งานสนับสนุนวิชาการ

สรุปผลการดำเนินงาน

งานตลาดนัดหลักสูตรอุดมศึกษา ครั้งที่ 13 สถานที่จัดงาน ณ มหาวิทยาลัยเจ้าภาพ 4 แห่ง มีพื้นที่ต่อ
หนึ่งคูหาขนาด 9 ตารางเมตร ได้นำเสนอข้อมูลแนะนำมหาวิทยาลัยและข้อมูลหลักสูตรแก่ผู้เยี่ยมชมคูหานิทรรศการ
โดยผ่านสื่อต่าง ๆ ได้แก่ Parabola, แผ่น Roll Up, เอกสารแผ่นพับหลักสูตร, อัลบั้มภาพถ่ายแนะนำสถานที่ และ
กิจกรรมต่าง ๆ ของมหาวิทยาลัย

ผู้เข้าร่วมงานส่วนใหญ่ ร้อยละ 80 เป็นนักเรียนระดับมัธยมศึกษาตอนปลาย จากโรงเรียนที่อยู่ในพื้นที่
บริการของมหาวิทยาลัยที่เป็นเจ้าภาพจัดงาน ร้อยละ 20 เป็นผู้บริหาร, อาจารย์แนะแนว, นิสิต, นักศึกษา และ
ผู้สนใจทั่วไป โดย มหาวิทยาลัยขอนแก่น มีผู้สนใจเข้าชมงานเป็นจำนวนมากที่สุด รองลงมา คือ
มหาวิทยาลัยเชียงใหม่, มหาวิทยาลัยเกษตรศาสตร์, มหาวิทยาลัยแม่ฟ้า ตามลำดับ โดยเฉพาะวันแรกของการจัด
นิทรรศการของทุกพื้นที่

โดยภาพรวมพบว่า ผู้เข้าชมงานส่วนใหญ่ โดยเฉพาะนักเรียนระดับมัธยมศึกษาปีที่ 5 - 6 ของโรงเรียน
ต่าง ๆ ให้ความสนใจในระบบการสอบประเภทรับตรง (โควตา) และระบบ admissions ของมหาวิทยาลัยนเรศวร
ในคณะต่าง ๆ ทั้ง 3 กลุ่ม โดยสายวิทยาศาสตร์ ได้แก่ คณะแพทยศาสตร์, คณะเภสัชศาสตร์, คณะวิทยาศาสตร์
การแพทย์ และคณะวิทยาศาสตร์ และสายศิลปศาสตร์ ได้แก่ คณะวิทยาการจัดการและสารสนเทศศาสตร์, คณะ
นิติศาสตร์, คณะมนุษยศาสตร์ และคณะสังคมศาสตร์ รวมถึงคณะอื่น ๆ ข้อมูลค่าธรรมเนียมการเรียน และ
สวัสดิการหอพักนิสิต ซึ่งผู้เข้าชมงานส่วนใหญ่ให้ความสนใจ ชื่นชมและอยากเข้าศึกษาต่อในมหาวิทยาลัยนเรศวร
โดยคำนึงถึงเรื่องสภาพแวดล้อมของมหาวิทยาลัยร่มรื่น น่าอยู่ อาคารเรียนสวยงาม มีเทคโนโลยีที่ทันสมัย และ
ความหลากหลายของคณะ / สาขาวิชา

ข้อมูลสถิติ และผลการดำเนินงาน

งานสนับสนุนวิชาการ

โครงการจัดนิทรรศการการศึกษาไทยในต่างประเทศ

วัตถุประสงค์

1. กระชับความสัมพันธ์และความร่วมมือด้านอุดมศึกษาระหว่างประเทศไทยกับประเทศเพื่อนบ้าน
2. เผยแพร่ประชาสัมพันธ์หลักสูตรนานาชาติของมหาวิทยาลัยนเรศวร เพื่อให้นักศึกษาและนักวิชาการของต่างประเทศได้มีโอกาสรับรู้และเห็นถึงความก้าวหน้าทางวิชาการของมหาวิทยาลัย
3. สถานเครือข่ายความร่วมมือทางวิชาการกับต่างประเทศ โดยเฉพาะประเทศเพื่อนบ้าน ให้กว้างขวางยิ่งขึ้น
4. ประชาสัมพันธ์ระบบการอุดมศึกษาและศักยภาพของมหาวิทยาลัยเพื่อชักชวนให้นักศึกษาและนักวิชาการชาวต่างประเทศเดินทางมาร่วมในกิจกรรมความร่วมมือทางวิชาการกับมหาวิทยาลัยในอนาคต

ผู้เข้าร่วมโครงการ/กลุ่มเป้าหมาย

ผู้เข้าร่วมโครงการจัดนิทรรศการ

1. รศ.ดร.พรศักดิ์ พุทธิพงษ์ศิริพร
2. รศ.ดร.ครรชิต ทะกอง
3. รศ.บุหงา วชิรศักดิ์มงคล
4. รศ.สมชาย ธีธัญกุล
5. รศ.ดร.สำราญ มีแจ่ม
6. รศ.ฉลอง ชาตรัฐประวีณ
7. ผศ.เอกฉัตร ชินอัครพงศ์
8. นายประจันต์ เมฆลู่พิทักษ์
9. นางวาสนา พาใจดี
10. นางเรือนงาม กฤตพลวิวัฒน์
11. นางภัทริกา สิงห์สถิตย์

กลุ่มเป้าหมาย ผู้บริหาร คณาจารย์ นักเรียน นิสิต นักศึกษา และบุคคลทั่วไปชาวต่างประเทศ ที่สนใจและต้องการข้อมูลด้านการศึกษาต่อในหลักสูตรนานาชาติ ของมหาวิทยาลัยนเรศวร

งบประมาณ

ค่าใช้จ่ายรวมทั้งสิ้น 242,747.- บาท (สองแสนสี่หมื่นสองพันเจ็ดร้อยสี่สิบเจ็ดบาทถ้วน)

ระยะเวลาดำเนินการ

ระหว่างวันที่ 4 - 6 พฤศจิกายน 2551 ณ โรงแรม Dong Fang นครกวางโจว ประเทศสาธารณรัฐประชาชนจีน

ข้อมูลสถิติ และผลการดำเนินงาน งานสนับสนุนวิชาการ

สรุปผลการดำเนินงาน

สถาบันที่ร่วมจัดนิทรรศการ

มีสถาบันอุดมศึกษาจากประเทศไทย หน่วยงานทั้งภาครัฐ และเอกชน เข้าร่วมจัดนิทรรศการในครั้งนี้ จำนวน 39 แห่ง (35 คูหา) และร่วมเป็นผู้สังเกตการณ์ จำนวน 8 แห่ง ดังนี้

สถาบันอุดมศึกษาของรัฐ	28	แห่ง
สถาบันอุดมศึกษาเอกชน	9	แห่ง
สำนักงานคณะกรรมการการอาชีวศึกษา	1	แห่ง
สำนักงานคณะกรรมการการอุดมศึกษา	1	แห่ง
สำนักงานเลขาธิการ UMAP	1	แห่ง

การสัมมนาวิชาการ นิทรรศการ และกิจกรรมวิชาการ

วันที่ 3 พฤศจิกายน 2551 การประชุมพิเศษ เวลา 19.00 น.

วันที่ 4 พฤศจิกายน 2551

- การศึกษาดูงาน ณ สถาบันอุดมศึกษาจีน เวลา 09.00 - 12.00 น.

จำนวน 4 สถาบัน ซึ่งสามารถเลือกได้ตามความสนใจ คือ Guangzhou University, Guangdong University of Foreign Studies, Sun Yat-Sen University และ Guangdong Institute of Science and Technology ซึ่งมหาวิทยาลัยนครสวรรค์เลือกศึกษาดูงานที่ Sun Yat-Sen University

- การประชุมหารือระหว่างสถาบันอุดมศึกษาไทย-จีน ตั้งแต่ 14.00 น.

(เพื่อแสวงหาความร่วมมือทางวิชาการระหว่างมหาวิทยาลัยไทย-จีน ซึ่งจัดแบ่งเป็น 4 ห้อง โดยมีมหาวิทยาลัยจาก กวางโจว 4 แห่ง มาประจำแต่ละห้อง และจัดเวลาการประชุมเป็นรอบ ๆ ละ 2 ชั่วโมง ซึ่งสถาบันที่สนใจสามารถเข้าร่วมประชุมในแต่ละห้องได้ไม่เกิน 3 คน

วันที่ 5 พฤศจิกายน 2551

- พิธีเปิดงาน เวลา 09.30 น.

- จัดนิทรรศการการศึกษาไทย เวลา 10.00 - 17.00 น.

และการนำเสนอวีดิทัศน์แนะนำ

สถาบันอุดมศึกษาไทย เวลา 10.00 - 16.00 น.

ข้อมูลสถิติ และผลการดำเนินงาน

งานสนับสนุนวิชาการ

วันที่ 6 พฤศจิกายน 2551

- การประชุมโต๊ะกลมระหว่างผู้บริหารระดับสูงไทย-จีน เวลา 10.00 - 12.00 น.

(เพื่อสานต่อจากการลงนามข้อตกลงความร่วมมือด้านการศึกษาระหว่างกระทรวงศึกษาธิการไทยและจีน เมื่อวันที่ 28 พฤษภาคม 2550 ณ กรุงปักกิ่ง โดยมีวัตถุประสงค์เพื่อแสวงหาโอกาสและความเป็นไปได้ในการส่งเสริมความร่วมมือทางวิชาการระหว่างสถาบันอุดมศึกษาไทย-จีนและพิจารณาแนวทางในการดำเนินกิจกรรมให้เป็นรูปธรรมมากขึ้น เช่น การจัดหลักสูตรร่วมกัน การแลกเปลี่ยนอาจารย์บุคลากร การโอนหน่วยกิต การทำโครงการ/งานวิจัยร่วมกัน ฯลฯ)

- จัดนิทรรศการการศึกษาไทย เวลา 10.00 - 17.00 น. และการนำเสนอวีดิทัศน์แนะนำสถาบันอุดมศึกษาไทย เวลา 10.00 - 16.00 น.

รายงานผลการจัดนิทรรศการ

ในวันที่ 5 - 6 พฤศจิกายน 2551 มหาวิทยาลัยนครสวรรค์ได้พื้นที่จัดนิทรรศการ 1 คูหา ขนาด 9 ตารางเมตร และนำเสนอข้อมูลแนะนำมหาวิทยาลัยและหลักสูตรแก่ผู้เยี่ยมชมคูหานิทรรศการ โดยผ่านสื่อต่าง ๆ ได้แก่ โปสเตอร์ แผ่น Roll Up, วีดิทัศน์แนะนำมหาวิทยาลัย, เอกสาร แผ่นพับหลักสูตร, อัลบั้มภาพถ่ายแนะนำสถานที่และกิจกรรมต่าง ๆ ของมหาวิทยาลัย โดยมีผู้เข้าชมนิทรรศการ ประกอบด้วย นักเรียนระดับมัธยมปลาย นักศึกษา ในระดับอุดมศึกษา และประชาชนทั่วไปในจำนวนค่อนข้างน้อย ประมาณไม่เกิน 1,000.- คน ซึ่งให้ความสนใจในหลักสูตร international Program ระดับปริญญาตรี ในหลักสูตรการบริหารธุรกิจฯ เป็นส่วนมาก

ข้อมูลสถิติ และผลการดำเนินงาน งานสนับสนุนวิชาการ

โครงการจัดทำเอกสารประชาสัมพันธ์หลักสูตรมหาวิทยาลัย

วัตถุประสงค์

1. เพื่อเผยแพร่ข้อมูลด้านหลักสูตรต่าง ๆ ของมหาวิทยาลัยนเรศวร
2. เพื่อเผยแพร่การดำเนินงานของมหาวิทยาลัยนเรศวร
3. เพื่อเผยแพร่ข้อมูลด้านวิชาการ ด้านการให้บริการ ด้านศิลปวัฒนธรรม แก่ประชาชนให้รับทราบ

กลุ่มเป้าหมาย

นักเรียน นิสิต นักศึกษา และผู้สนใจ ที่จะศึกษาต่อในทุกระดับของมหาวิทยาลัยนเรศวร

งบประมาณ

งบประมาณทั้งสิ้น 97,500.- บาท (เก้าหมื่นเจ็ดพันห้าร้อยบาทถ้วน) โดยเบิกจ่ายจากเงินงบประมาณรายได้ ปี พ.ศ.2552

ระยะเวลาและสถานที่ในการประชาสัมพันธ์เอกสาร

1. ทุกหน่วยงานภายในมหาวิทยาลัย
2. โรงเรียน / วิทยาลัย / สถาบันการศึกษาทุกแห่งในเขต 9 จังหวัดภาคเหนือตอนล่าง และจังหวัดพะเยา
3. สถานที่จัดนิทรรศการตลาดนัดหลักสูตรอุดมศึกษา ประจำปีการศึกษา 2552

สรุปผลการดำเนินงาน

กองบริการการศึกษาได้ดำเนินการรวบรวมข้อมูลหลักสูตรที่เปิดสอนในปัจจุบันจากคณะ รวมถึงข้อมูลเกี่ยวกับการแนะนำมหาวิทยาลัยในด้านต่าง ๆ และได้รับความอนุเคราะห์จากงานประชาสัมพันธ์ มหาวิทยาลัยนเรศวรในการออกแบบ และนำข้อมูลจัดทำต้นฉบับรูปเล่ม จึงได้เอกสารการประชาสัมพันธ์หลักสูตรมหาวิทยาลัยนเรศวรที่สวยงาม และมีสาระข้อมูลที่เป็นประโยชน์กับผู้สนใจจะศึกษาต่อในทุกระดับของมหาวิทยาลัยนเรศวร ผลจากการเผยแพร่ประชาสัมพันธ์เอกสารในงานนิทรรศการเป็นอย่างดี

ข้อมูลสถิติ และผลการดำเนินงาน

งานสนับสนุนวิชาการ

โครงการดำเนินงานการพัฒนาเครือข่ายบัณฑิตอุตสาหกรรมไทยด้านวิชาการของมหาวิทยาลัยนเรศวร

วัตถุประสงค์

1. เพื่ออบรมเทคนิคการสอนสอดแทรกคุณธรรมจริยธรรมขั้นพื้นฐานในรายวิชาที่สอน
2. เพื่อส่งเสริมให้มีการแลกเปลี่ยนเรียนรู้ในกลุ่มอาจารย์ผู้สอนวิชาต่าง ๆ ให้เรียนรู้ และสามารถประยุกต์ใช้เทคนิคการสอนสอดแทรกคุณธรรมจริยธรรมได้อย่างกว้างขวาง
3. เพื่อเผยแพร่แนวทางในการพัฒนางานศึกษาทั่วไปเพื่อสร้างบัณฑิตที่พึงประสงค์ของเครือข่ายบัณฑิตอุตสาหกรรมไทยเขตภาคเหนือ
4. เพื่อส่งเสริมให้อาจารย์ผู้สอนวิชาศึกษาทั่วไปนำหลักการจัดการเรียนการสอนที่มุ่งผลลัพธ์ของการเรียนรู้ไปประยุกต์ใช้ในการจัดการเรียนการสอน

กลุ่มเป้าหมาย

- การจัดอบรมเชิงปฏิบัติการ เรื่อง การสอนสอดแทรกคุณธรรมจริยธรรม
- อาจารย์ผู้สอนรายวิชาต่าง ๆ จากสถาบันอุดมศึกษาเขตภาคเหนือ 51 สถาบัน จำนวน 51 คน
- การจัดสัมมนาอาจารย์ผู้สอนวิชาศึกษาทั่วไป หัวข้อ “การพัฒนาการเรียนการสอนวิชาศึกษาทั่วไปเพื่อผลลัพธ์การเรียนรู้ที่มุ่งสู่บัณฑิตที่พึงประสงค์”
- อาจารย์ผู้สอนวิชาศึกษาทั่วไปของสถาบันอุดมศึกษาเขตภาคเหนือ จำนวน 80 คน

งบประมาณ

- การจัดอบรมเชิงปฏิบัติการ เรื่อง การสอนสอดแทรกคุณธรรมจริยธรรม
- งบประมาณสนับสนุนจากสำนักงานคณะกรรมการการอุดมศึกษา จำนวน 50,000.- บาท
- การจัดสัมมนาอาจารย์ผู้สอนวิชาศึกษาทั่วไป หัวข้อ “การพัฒนาการเรียนการสอนวิชาศึกษาทั่วไปเพื่อผลลัพธ์การเรียนรู้ที่มุ่งสู่บัณฑิตที่พึงประสงค์”
- ได้รับการสนับสนุนจากเครือข่ายพัฒนาบัณฑิตอุตสาหกรรมไทยเขตภาคเหนือ

ระยะเวลาและสถานที่ในการประชาสัมพันธ์เอกสาร

- การจัดอบรมเชิงปฏิบัติการ เรื่อง การสอนสอดแทรกคุณธรรมจริยธรรม
- วันที่ 20 - 21 กรกฎาคม 2552 ณ โรงแรมลีลาวดี ปาร์ค แอนด์ โฮเทล อำเภอเมือง จังหวัดพิษณุโลก
- การจัดสัมมนาอาจารย์ผู้สอนวิชาศึกษาทั่วไป หัวข้อ “การพัฒนาการเรียนการสอนวิชาศึกษาทั่วไปเพื่อผลลัพธ์การเรียนรู้ที่มุ่งสู่บัณฑิตที่พึงประสงค์”
- วันที่ 12 มกราคม 2552 ณ โรงแรมมรินทร์ลาгуณ จังหวัดพิษณุโลก

ข้อมูลสถิติ และผลการดำเนินงาน งานสนับสนุนวิชาการ

สรุปผลการดำเนินงาน

การจัดอบรมเชิงปฏิบัติการ เรื่อง การสอนสอดแทรกคุณธรรมจริยธรรม

จากการจัดอบรมโครงการอบรมเชิงปฏิบัติการ เรื่องการสอนสอดแทรกคุณธรรมจริยธรรม เมื่อวันที่ 20 - 21 กรกฎาคม 2552 ณ โรงแรมลีลาวดี ปาร์ค แอนด์ ไฮเต็ล อำเภอเมือง จังหวัดพิษณุโลก มีจำนวนผู้เข้าร่วมอบรมทั้งสิ้นจำนวน 35 คน และมีผู้ตอบแบบสอบถามจำนวน 20 คน คิดเป็นร้อยละ 57.14

ผลการประเมินการอบรม พบว่า ผู้ตอบแบบสอบถามเป็นเพศหญิง ร้อยละ 70.00 เป็นเพศชาย ร้อยละ 30.00 ซึ่งสังกัดในกลุ่มมนุษยศาสตร์และสังคมศาสตร์ ร้อยละ 60 รองลงมาเป็นกลุ่มวิทยาศาสตร์สุขภาพ ร้อยละ 30 และกลุ่มวิทยาศาสตร์เทคโนโลยี ร้อยละ 10 ตามลำดับ ทั้งนี้ ผู้ตอบแบบสอบถามส่วนใหญ่สอนในสาขาวิชาของกลุ่มมนุษยศาสตร์และสังคมศาสตร์ ร้อยละ 60 รองลงมาเป็นกลุ่มวิทยาศาสตร์สุขภาพ ร้อยละ 30 และกลุ่มวิทยาศาสตร์เทคโนโลยี ร้อยละ 10 ตามลำดับ

ผลการประเมินความคิดเห็นเกี่ยวกับการจัดอบรม พบว่า ผู้ตอบแบบสอบถามมีความคิดเห็นต่อการจัดอบรมในภาพรวมอยู่ในระดับมาก (ค่าเฉลี่ย 4.18) เมื่อพิจารณารายละเอียด พบว่าผู้ตอบแบบสอบถามมีความคิดเห็นต่อการได้รับความรู้ ความเข้าใจเกี่ยวกับแนวทาง รูปแบบและวิธีการจัดการเรียนการสอนที่มีการสอดแทรกคุณธรรมจริยธรรมสูงสุด (ค่าเฉลี่ย 4.35) และมีความคิดเห็นต่อความเหมาะสมของรูปแบบการอบรมต่ำสุด (ค่าเฉลี่ย 4.00)

ผู้เข้ารับการอบรมได้ให้ข้อเสนอในการจัดอบรมครั้งต่อไปหลายประเด็น ตัวอย่างเช่นควรมีการติดตามผลร่วมกันว่าหลังจากได้สอนสอดแทรกคุณธรรมแล้วมีผลอย่างไร โดยการจัดสัมมนาแสดงผล การสอนสอดแทรกคุณธรรมจริยธรรมเพื่อให้เห็นเป็นรูปธรรม หรือการให้อาจารย์ที่เข้าร่วมอบรมนำเสนอผล การสอนสอดแทรกคุณธรรมจริยธรรมของตนเองและนำมาอภิปรายในครั้งต่อไป โดยมีหนังสือส่งไปยังสถาบันให้ทราบล่วงหน้าประมาณ 2-3 เดือน เพื่อให้อาจารย์ได้จัดเตรียมงานมานำเสนอ นอกจากนี้ผู้เข้าอบรมเห็นว่าควรมีการจัดอบรมเป็นประจำทุกปีเพื่อสร้างเครือข่ายระหว่างสถาบัน ทั้งนี้ ได้เสนอแนะหัวข้อของการจัดอบรมในครั้งต่อไป เช่น รูปแบบและวิธีการปฏิบัติเพื่อส่งเสริมการเป็นมนุษย์ที่สมบูรณ์ องค์ความรู้และประสบการณ์แห่งการพัฒนาจิต การจัดตัวชี้วัด/พฤติกรรมแสดงออกของนักศึกษาไทยในอุดมคติ เป็นต้น

การจัดสัมมนาอาจารย์ผู้สอนวิชาศึกษาทั่วไป หัวข้อ "การพัฒนาการเรียนการสอนวิชาศึกษาทั่วไปเพื่อผลลัพธ์การเรียนรู้ที่มุ่งสู่บัณฑิตที่พึงประสงค์"

จากการจัดสัมมนาอาจารย์ผู้สอนวิชาศึกษาทั่วไปของสถาบันเครือข่ายพัฒนาบัณฑิตอุดมคติไทยเขตภาคเหนือหัวข้อ "การพัฒนาการเรียนการสอนวิชาศึกษาทั่วไปเพื่อผลลัพธ์การเรียนรู้ที่มุ่งสู่บัณฑิตที่พึงประสงค์" เมื่อวันที่ 12 มกราคม 2552 ณ ห้องวังทอง 1 - 2 โรงแรมอมรินทร์ลากูน จังหวัดพิษณุโลก มีจำนวนผู้เข้าร่วมสัมมนาทั้งสิ้น จำนวน 84 คน และมีผู้ตอบแบบสอบถามจำนวน 47 คน คิดเป็นร้อยละ 55.95

ข้อมูลสถิติ และผลการดำเนินงาน

งานสนับสนุนวิชาการ

สรุปผลการดำเนินงาน

การจัดสัมมนาอาจารย์ผู้สอนวิชาศึกษาทั่วไป หัวข้อ “การพัฒนาการเรียนการสอนวิชาศึกษาทั่วไปเพื่อผลลัพธ์การเรียนรู้ที่มุ่งสู่บัณฑิตที่พึงประสงค์” (ต่อ)

ผลการประเมินการสัมมนา พบว่า ผู้ตอบแบบสอบถามส่วนใหญ่เป็นเพศหญิง ร้อยละ 72.34 เป็นเพศชาย ร้อยละ 25.53 และไม่ระบุ ร้อยละ 2.13 ซึ่งส่วนใหญ่มีสถานภาพเป็นอาจารย์ผู้สอนร้อยละ 65.31 รองลงมา เป็นผู้จัดการรายวิชา ร้อยละ 18.37 และเป็นผู้บริหาร ร้อยละ 10.20 ตามลำดับ ผลการประเมินความคิดเห็นเกี่ยวกับการจัดสัมมนา พบว่า ผู้ตอบแบบสอบถามมีความคิดเห็นต่อการจัดสัมมนาในภาพรวมอยู่ในระดับมาก (ค่าเฉลี่ย 3.86) เมื่อพิจารณารายละเอียด พบว่า ผู้ตอบแบบสอบถามมีความคิดเห็นเกี่ยวกับเนื้อหาของการสัมมนาว่ามีความสอดคล้องกับวัตถุประสงค์การสัมมนา สูงสุด(ค่าเฉลี่ย 4.21) รองลงมา คือ สามารถนำความรู้จากการสัมมนาไปใช้ประยุกต์ในการจัดการเรียนการสอนได้ (ค่าเฉลี่ย 4.17) และมีค่าเฉลี่ยต่ำที่สุดในการประเมินครั้งนี้ คือ ความรู้ความเข้าใจในเรื่องนี้ ก่อนการสัมมนา (ค่าเฉลี่ย 3.00)

ทั้งนี้เมื่อเปรียบเทียบความคิดเห็นของผู้ตอบแบบสอบถามในเรื่องความรู้ความเข้าใจก่อนและหลังการสัมมนา พบว่าความคิดเห็นก่อนและหลังมีความแตกต่างกันอย่างมีนัยสำคัญทางสถิติที่ระดับ .05

ข้อมูลสถิติ และผลการดำเนินงาน งานสนับสนุนวิชาการ

โครงการสหกิจศึกษามหาวิทยาลัยนเรศวร ประจำปีการศึกษา 2552

วัตถุประสงค์

1. ส่งเสริม สนับสนุน ให้ตอบสนองต่อนโยบายของสำนักงานคณะกรรมการการอุดมศึกษา ในการพัฒนาสหกิจศึกษาในสถาบันอุดมศึกษา
2. เพิ่มประสบการณ์และพัฒนาศักยภาพด้านอาชีพ ตลอดจนการพัฒนาตนเองแก่นิสิตในรูปแบบที่มีคุณค่าเหนือกว่าการฝึกงาน
3. เปิดโอกาสให้หน่วยงานทั้งภาครัฐและเอกชนได้มีส่วนร่วมในการพัฒนาคุณภาพบัณฑิต
4. นำผลจากการติดตามประเมินผลโครงการมาใช้สำหรับการพัฒนาหลักสูตรการเรียนการสอนของมหาวิทยาลัยนเรศวรให้ทันสมัยและตรงกับความต้องการของตลาดแรงงาน
5. ส่งเสริมและสร้างความสัมพันธ์อันดี ที่จะก่อให้เกิดการพัฒนาเครือข่ายความร่วมมือที่ดีในอนาคตระหว่างมหาวิทยาลัยนเรศวรกับสถานประกอบการ

เป้าหมาย

สร้างความรู้ความเข้าใจในกระบวนการสหกิจศึกษาให้กับอาจารย์นิเทศงานสหกิจศึกษา ผู้ประสานงานสหกิจศึกษา และนิสิตสหกิจศึกษา

ระยะเวลาการดำเนินงาน

ตั้งแต่เดือนพฤษภาคม 2552 – เดือนมีนาคม 2553

สรุปผลการดำเนินงาน

มหาวิทยาลัยนเรศวรได้ดำเนินโครงการสหกิจศึกษามหาวิทยาลัยนเรศวร ปีการศึกษา 2552 ตามมาตรฐานและการประกันคุณภาพการดำเนินงานสหกิจศึกษาของสำนักงานคณะกรรมการการอุดมศึกษาและสมาคมสหกิจศึกษาไทย ซึ่งได้จัดส่งนิสิตสหกิจศึกษาไปปฏิบัติงาน ณ สถานประกอบการ ในภาคการศึกษาที่ 2 เป็นเวลาไม่น้อยกว่า 16 สัปดาห์ (ระหว่างเดือนตุลาคม 2552 – เดือนกุมภาพันธ์ 2553) และหลังจากเสร็จสิ้นภารกิจจะมีการประเมินผลการปฏิบัติงานโดยอาจารย์นิเทศและพนักงานที่ปรึกษาของนิสิต

ในปีการศึกษา 2552 มีสถานประกอบการที่เข้าร่วมโครงการฯ จำนวน 123 แห่ง และนิสิตที่เข้าร่วมโครงการฯ จำนวน 282 คน ซึ่งเป็นนิสิตชั้นปีที่ 4 จาก 6 คณะ และ 1 วิทยาลัย ดังนี้

ข้อมูลสถิติ และผลการดำเนินงาน

งานสนับสนุนวิชาการ

1. คณะวิทยาการจัดการและสารสนเทศศาสตร์ จำนวน 49 คน

สาขาวิชาการจัดการธุรกิจ	21	คน
สาขาวิชาเศรษฐศาสตร์	3	คน
สาขาวิชาการบัญชี	13	คน
สาขาวิชาการสื่อสารมวลชน	6	คน
สาขาวิชาการประชาสัมพันธ์	4	คน
สาขาวิชาการท่องเที่ยว	2	คน

2. คณะมนุษยศาสตร์ จำนวน 15 คน

สาขาวิชาภาษาศาสตร์	7	คน
สาขาวิชาภาษาฝรั่งเศส	5	คน
สาขาวิชาภาษาอังกฤษ	2	คน
สาขาวิชาดุริยางคศาสตร์สากล	1	คน

3. คณะวิทยาศาสตร์การแพทย์ จำนวน 1 คน

สาขาวิชาจุลชีววิทยา	1	คน
---------------------	---	----

4. คณะวิทยาศาสตร์ จำนวน 19 คน

สาขาวิชาสถิติ	3	คน
สาขาวิชาคณิตศาสตร์	2	คน
สาขาวิชาเทคโนโลยีสารสนเทศ	4	คน
สาขาวิชาเคมี	5	คน
สาขาวิชาหุ่นยนต์ นิติศาสตร์-เทคโนโลยีสารสนเทศ	5	คน

5. คณะเกษตรศาสตร์ ทรัพยากรธรรมชาติและสิ่งแวดล้อม จำนวน 182 คน

สาขาวิชาพืชศาสตร์	33	คน
สาขาวิชาพืชสวน	9	คน
สาขาวิชาเทคโนโลยีชีวภาพพืช	8	คน
สาขาวิชาการจัดการทรัพยากรดิน	7	คน
สาขาวิชาอารักขาพืช	6	คน
สาขาวิชาอุตสาหกรรมเกษตร	79	คน
สาขาวิชาเทคโนโลยีชีวภาพอุตสาหกรรม	19	คน
สาขาวิชาภูมิศาสตร์	21	คน

ข้อมูลสถิติ และผลการดำเนินงาน งานสนับสนุนวิชาการ

6. คณะเภสัชศาสตร์ จำนวน 10 คน

สาขาวิชาวิทยาศาสตร์เครื่องสำอาง	10	คน
---------------------------------	----	----

7. วิทยาลัยนานาชาติ จำนวน 4 คน

สาขาวิชาการจัดการทรัพยากรมนุษย์	2	คน
---------------------------------	---	----

สาขาวิชาการจัดการการท่องเที่ยว	2	คน
--------------------------------	---	----

ข้อมูลสถิติ และผลการดำเนินงาน
งานรับเข้าศึกษา

สรุปการรับสมัครสอบในระดับปริญญาตรี ระบบรับตรง (โควตา)

รวมผู้สมัครทั้งสิ้น 16,549 คน และผ่านข้อเขียน 6,654 คน

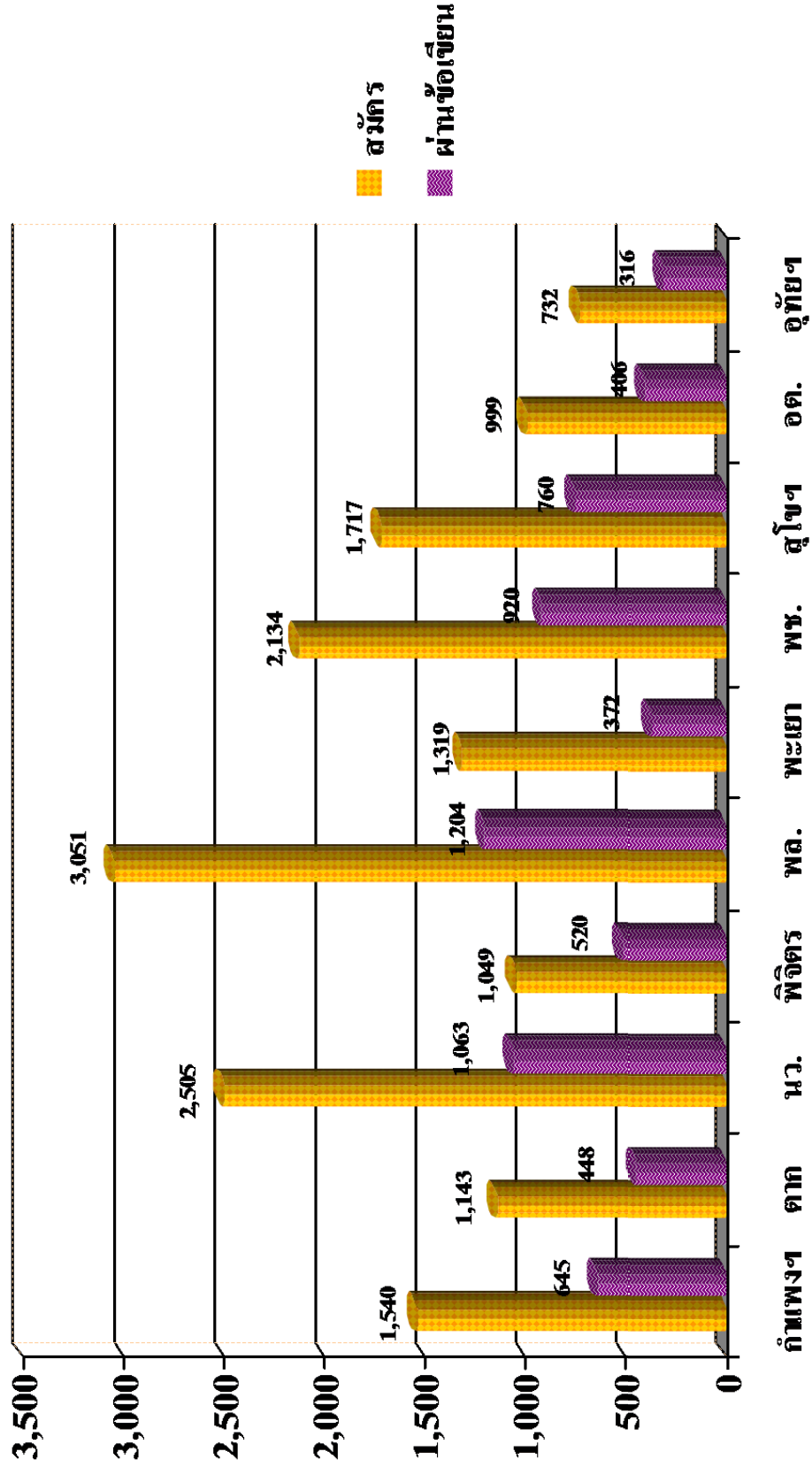

ข้อมูลสถิติ และผลการดำเนินงาน งานรับเข้าศึกษา

สรุปผลการรับสมัครคัดเลือกในโครงการต่าง ๆ

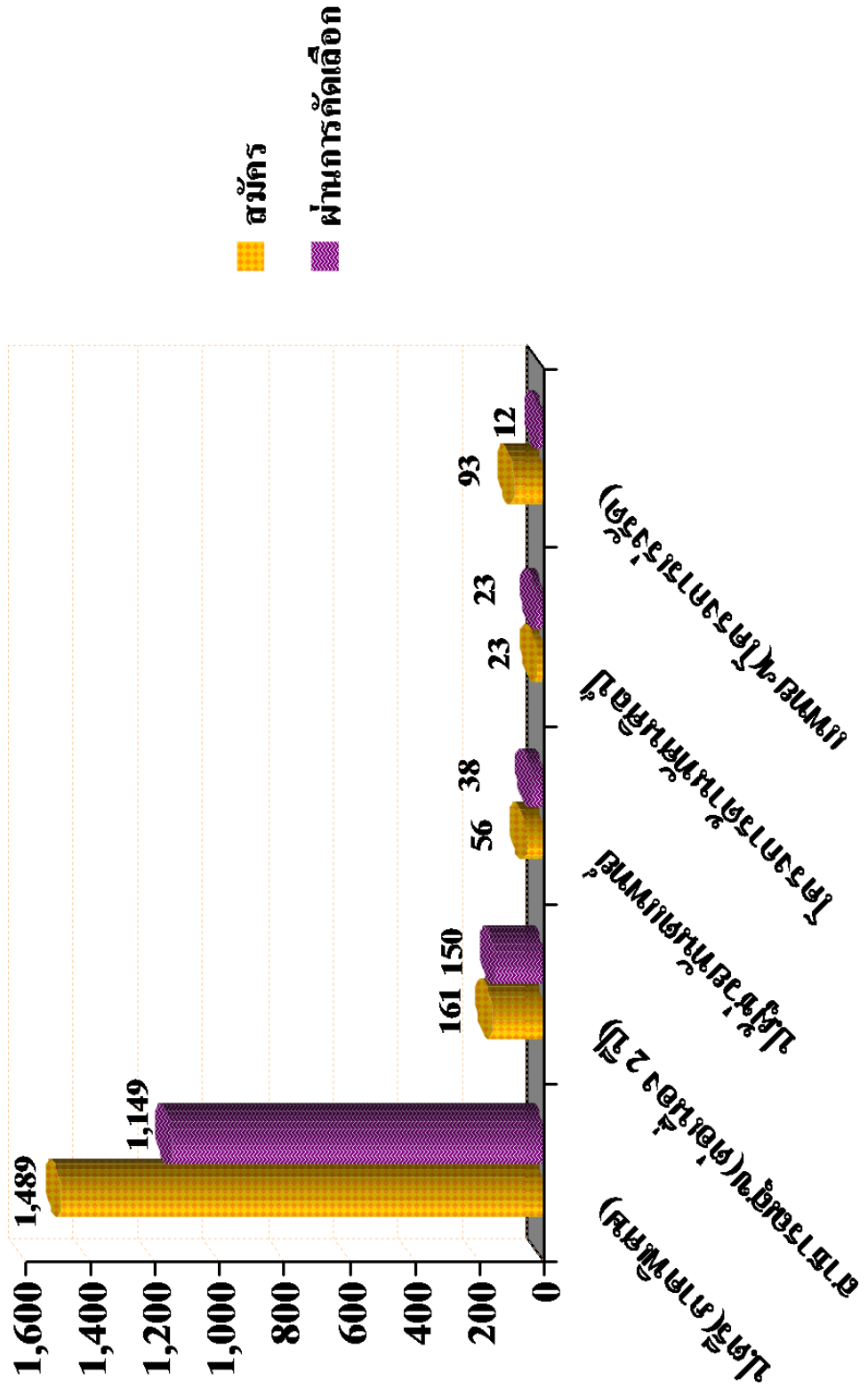

ข้อมูลสถิติ และผลการดำเนินงาน

งานรับเข้าศึกษา

สรุปจำนวนผู้เข้าสอบ O-NET เดือน กุมภาพันธ์ 2552

จำนวนผู้เข้าสอบทั้งหมด 183,144 คน

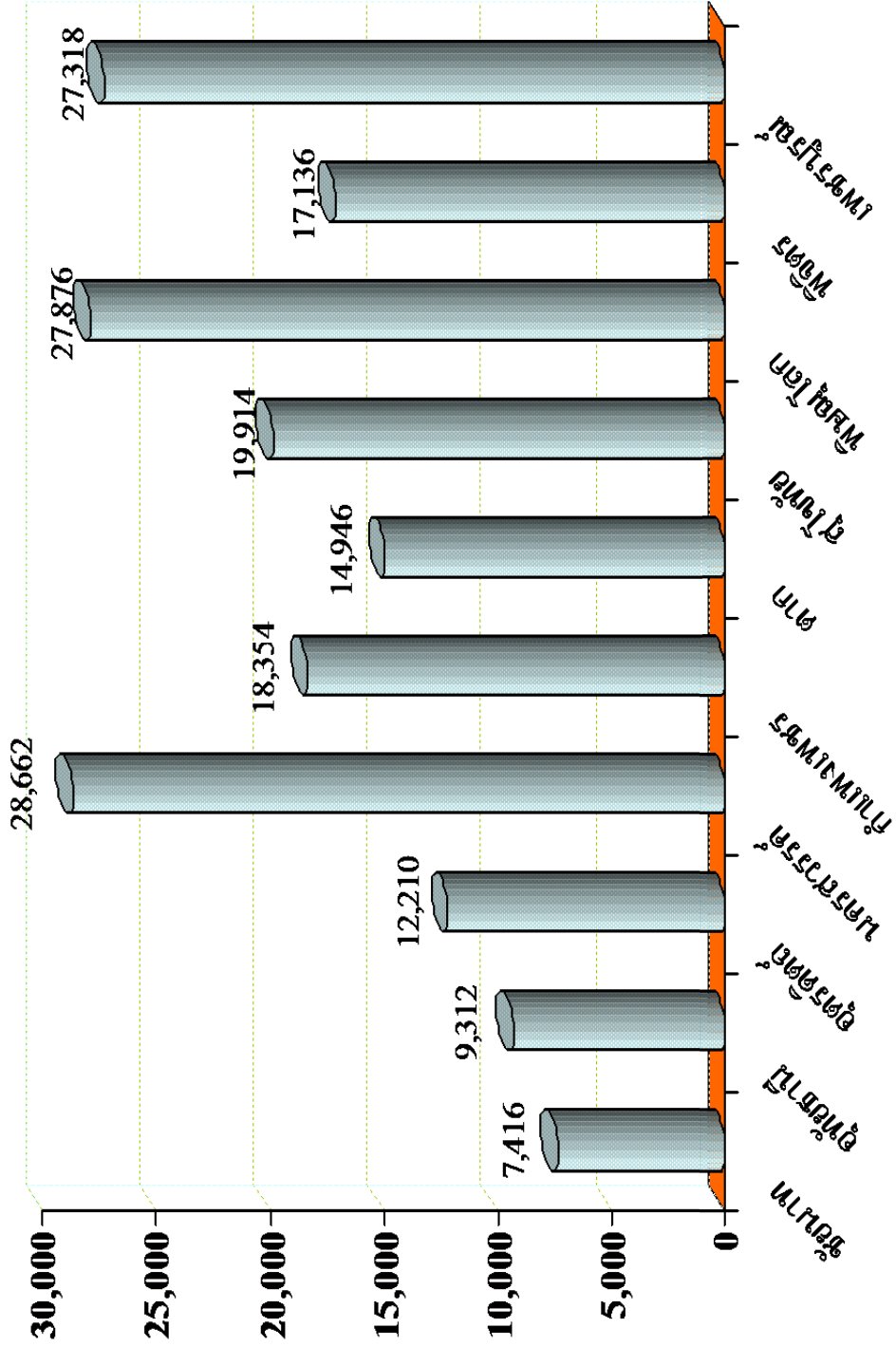

ข้อมูลสถิติ และผลการดำเนินงาน งานรับเข้าศึกษา

สรุปจำนวนผู้เข้าสอบ GAT&PAT เดือน มีนาคม 2552

จำนวนผู้เข้าสอบทั้งหมด 51,630 คน

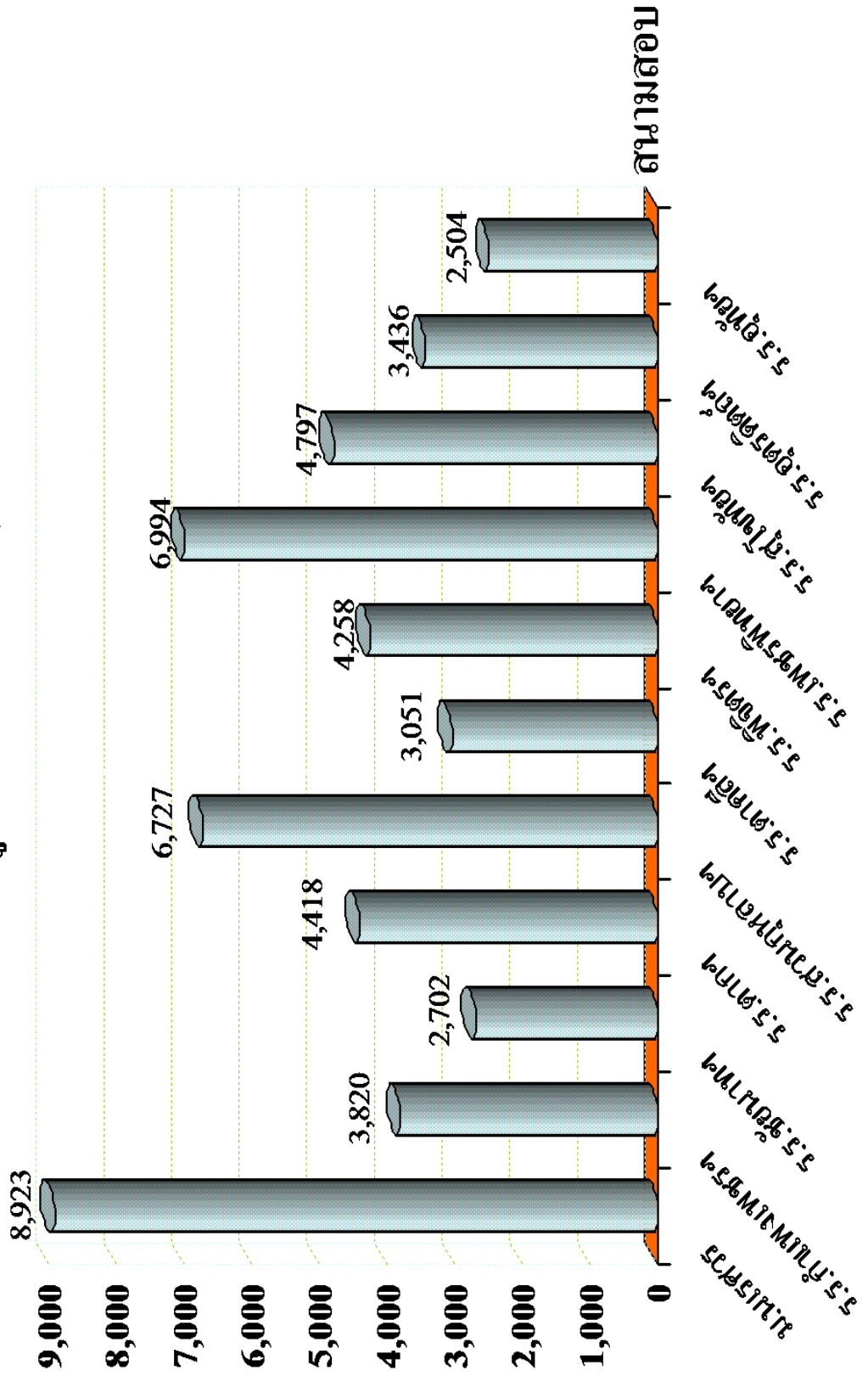

ข้อมูลสถิติ และผลการดำเนินงาน

งานรับเข้าศึกษา

สรุปจำนวนผู้เข้าสอบ GAT&PAT ครั้งที่ 2 เดือน กรกฎาคม 2552

จำนวนผู้เข้าสอบทั้งหมด 80,221 คน

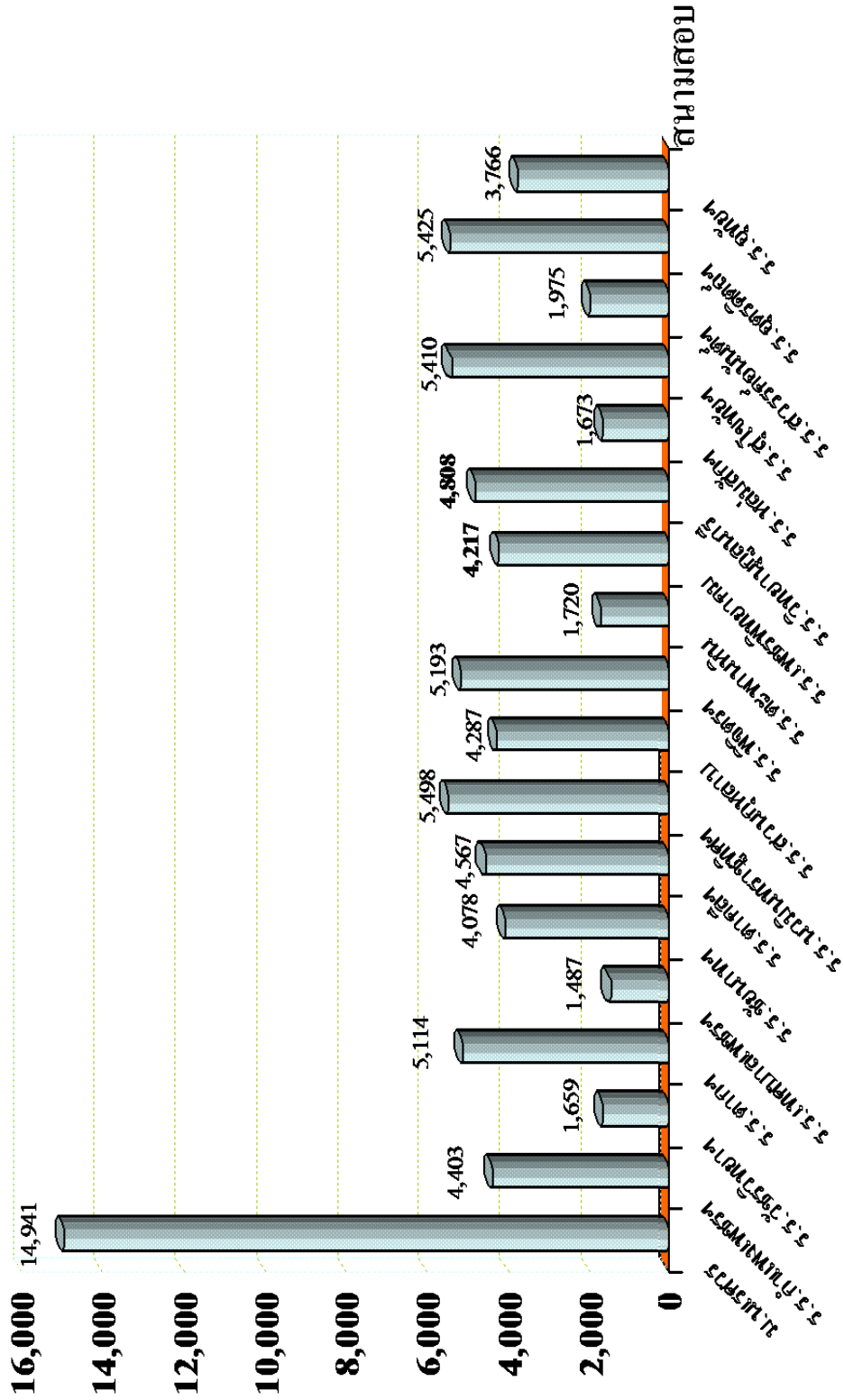

ข้อมูลสถิติ และผลการดำเนินงาน งานรับเข้าศึกษา

สรุปจำนวนผู้ผ่านการคัดเลือกเพื่อเข้าศึกษา ระดับบัณฑิตศึกษา

โครงการจัดการศึกษาลักษณะกึ่งบูรณาการ/สาขาวิชาที่ต้องเรียนปรับพื้นฐาน และที่ไม่ต้องเรียนปรับพื้นฐาน

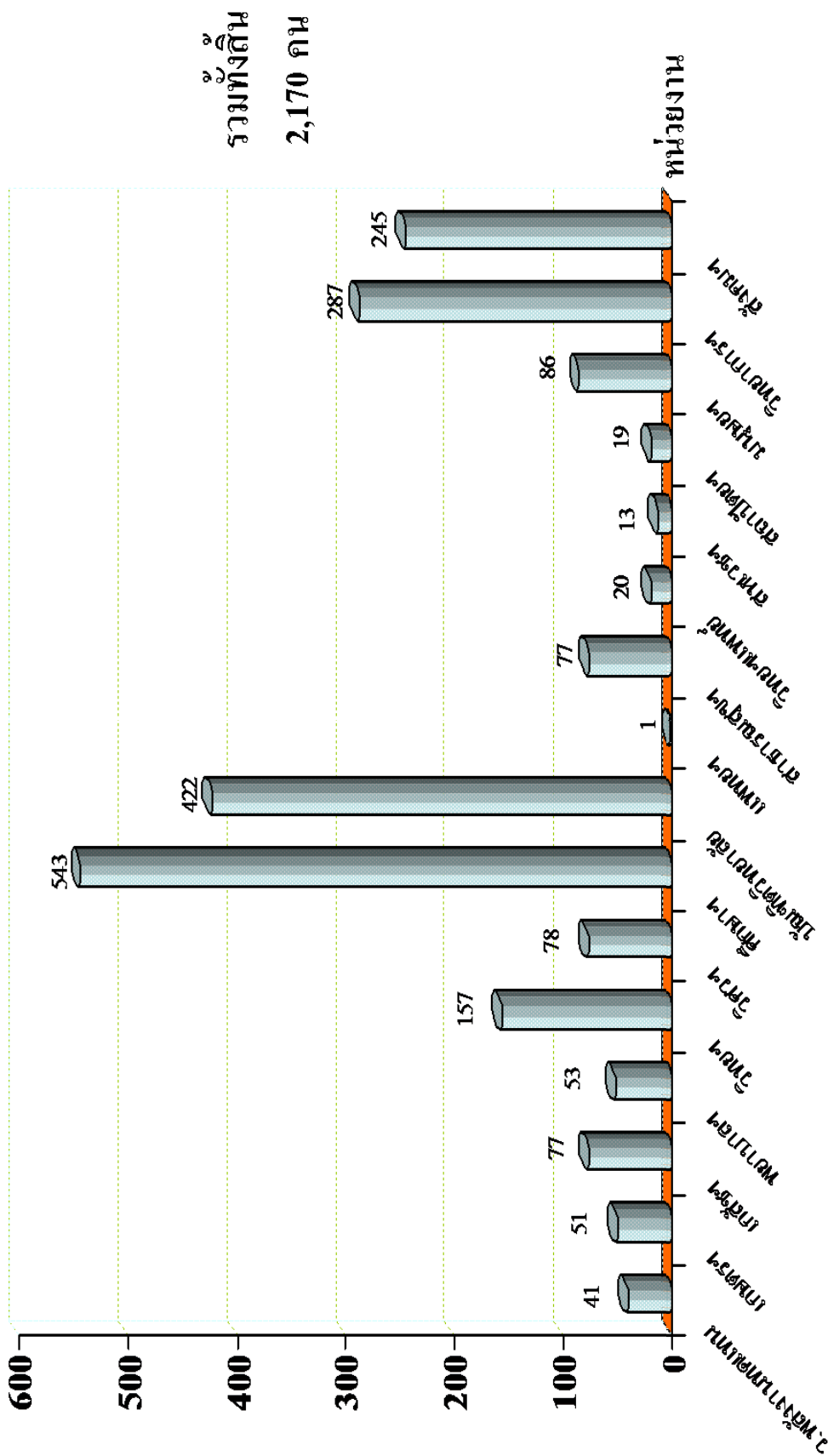

ข้อมูลสถิติ และผลการดำเนินงาน งานรับเข้าศึกษา

สรุปจำนวนผู้ผ่านการคัดเลือกเพื่อเข้าศึกษา ระดับบัณฑิตศึกษา
โครงการครู-อาจารย์ประจำการ จำนวนทั้งสิ้น 223 คน

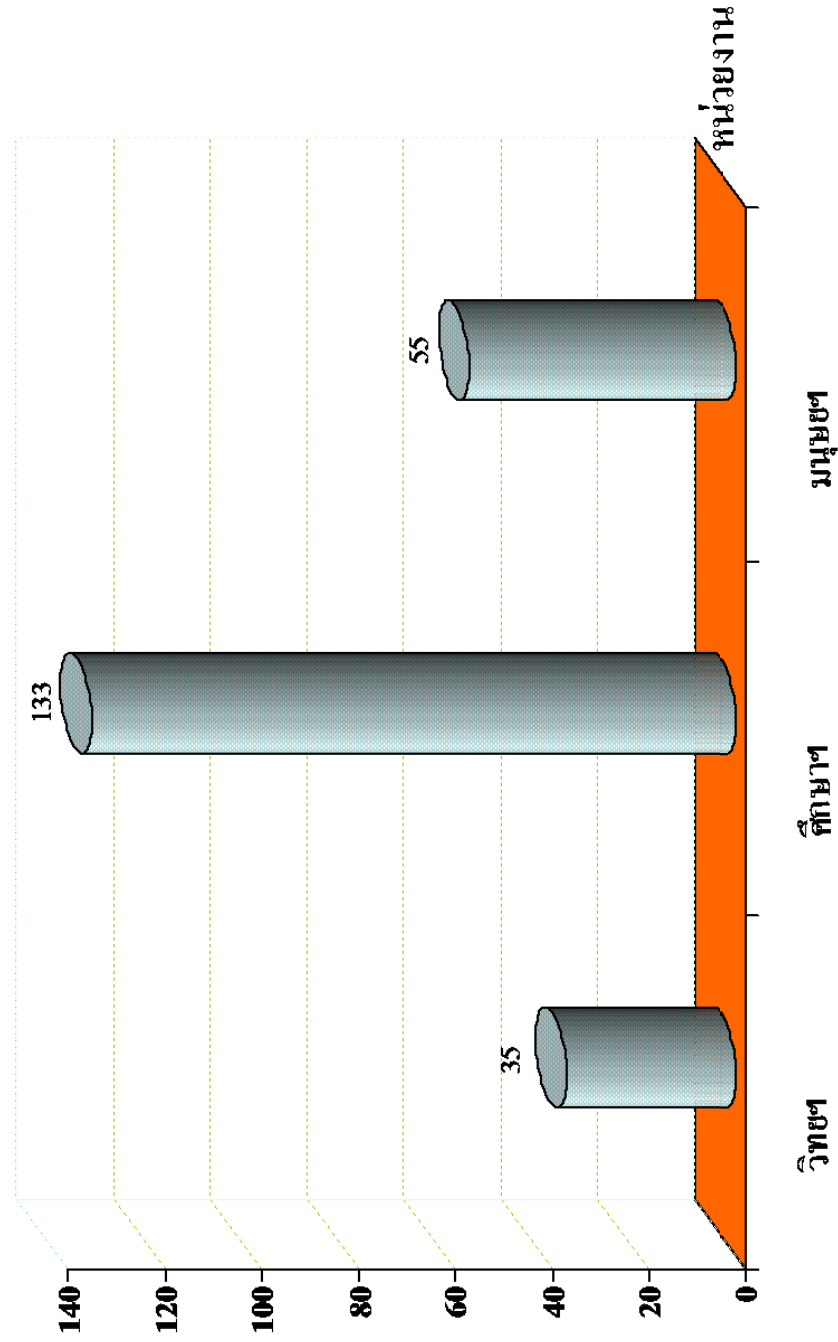

ข้อมูลสถิติ และผลการดำเนินงาน งานรับเข้าศึกษา

สรุปจำนวนผู้เข้าร่วมการประชุมแนะแนวตั้งยจร

วันที่ 24 - 31 สิงหาคม และ วันที่ 2 - 3 กันยายน 2552

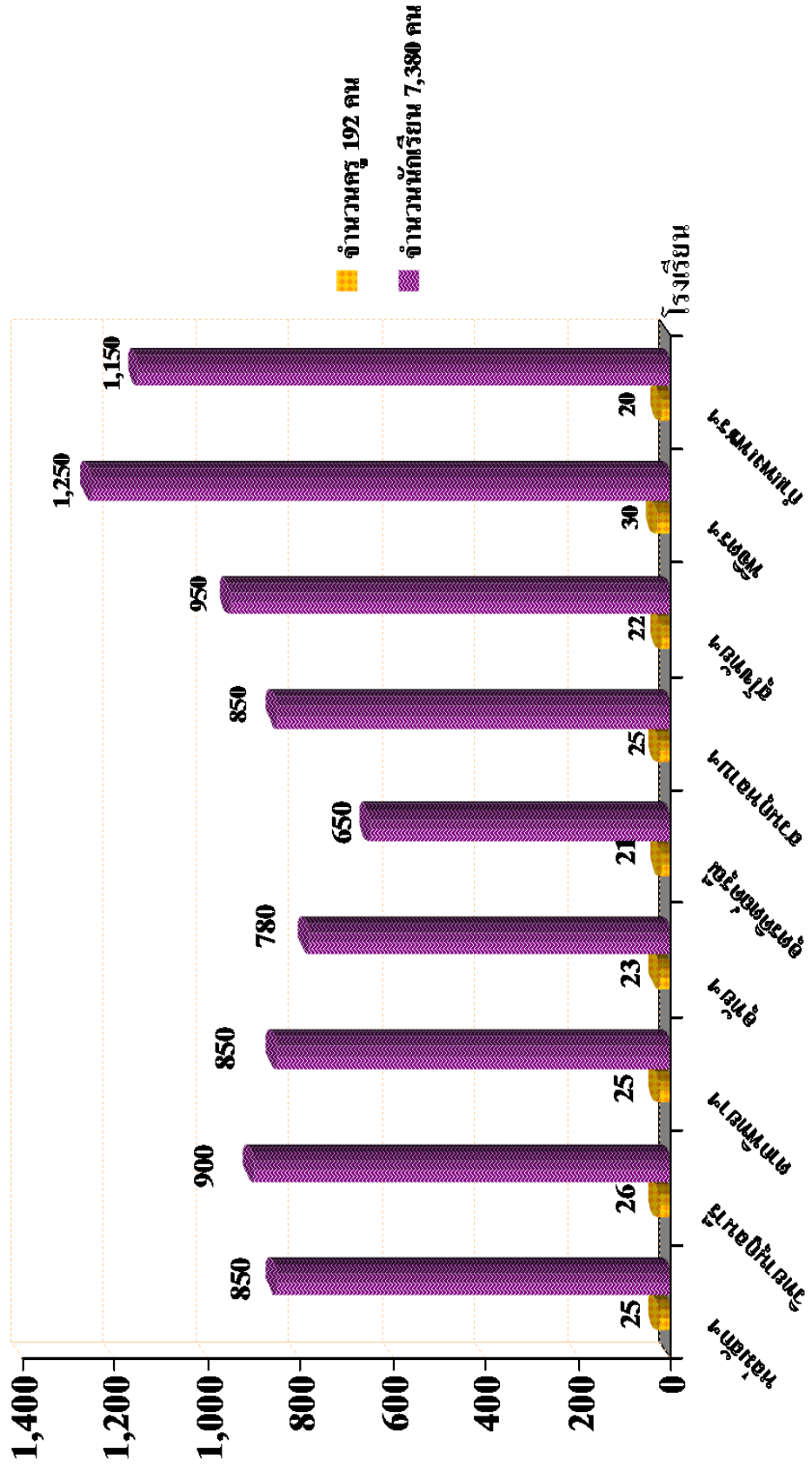

ข้อมูลสถิติ และผลการดำเนินงาน งานรับเข้าศึกษา

กราฟแสดงสถิติการให้บริการสื่อสิ่งพิมพ์กับหน่วยงานต่างๆ

จำนวน (ครั้ง)

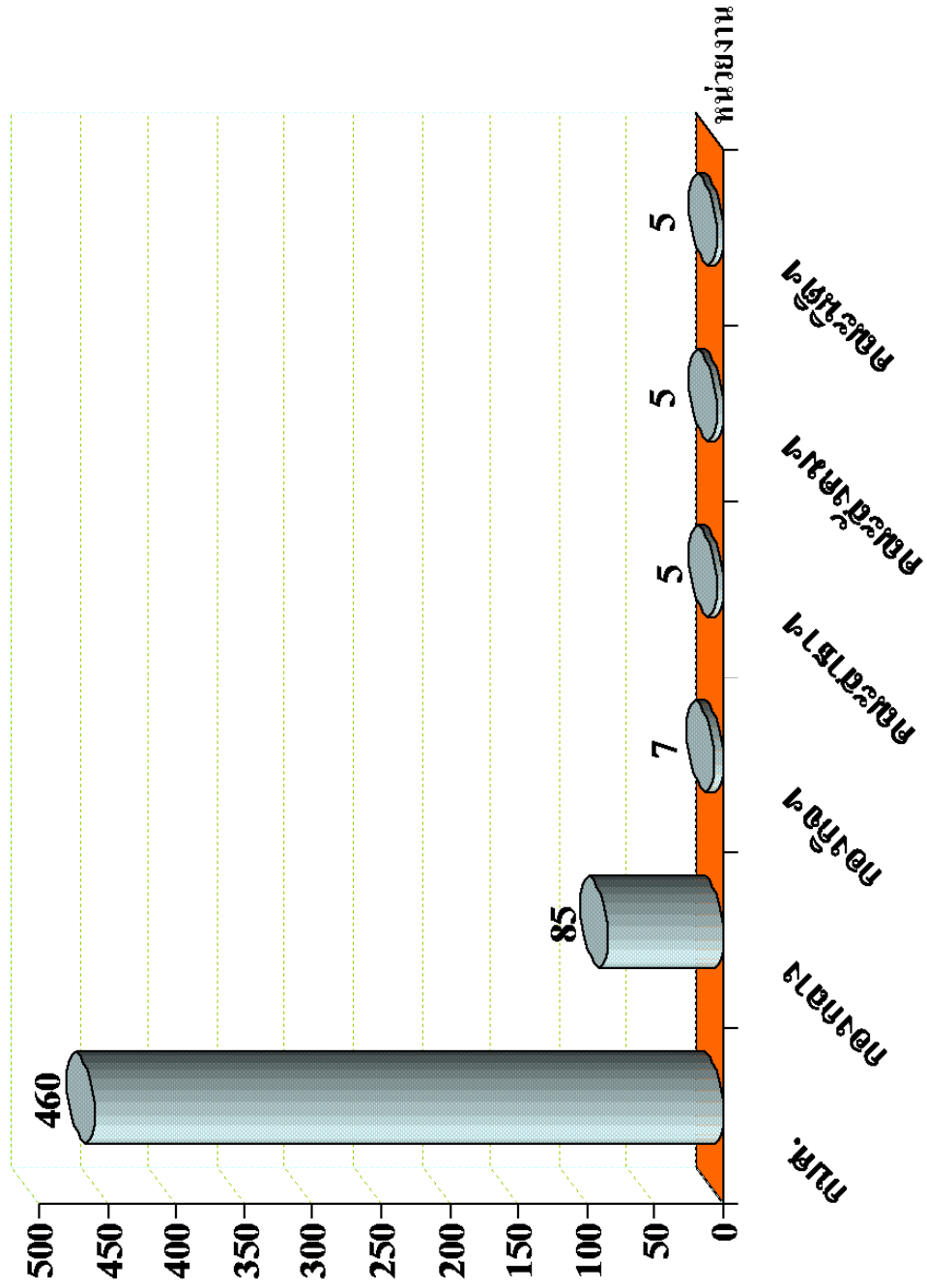

ภาพกิจกรรม

กองบริการการศึกษา



วันที่ 4 พฤศจิกายน 2551 มหาวิทยาลัยนเรศวรได้เข้าร่วมการสัมมนา เรื่องการพัฒนาวิชาศึกษาทั่วไปของเครือข่ายอุดมศึกษาภาคเหนือ จัดโดยสำนักพัฒนาคุณภาพทางการศึกษา มหาวิทยาลัยเชียงใหม่

วันที่ 11 พฤศจิกายน 2551 งานทะเบียนนิสิตและประมวลผล กองบริการการศึกษา มหาวิทยาลัยนเรศวร ได้จัดโครงการประชุมสัมมนา เรื่อง การสร้างความเข้าใจร่วมกันเกี่ยวกับตัวบ่งชี้แบบใหม่ เพื่อพร้อมรับการประเมินภายในกองบริการการศึกษา ณ โรงแรมลีลาวดี ปาร์ค แอนด์ โฮเทล จังหวัดพิษณุโลก



มหาวิทยาลัยนเรศวรร่วมกับสถานเอกอัครราชทูตญี่ปุ่นประจำประเทศไทยและหน่วยงานจากประเทศญี่ปุ่นจัดงานแนะแนวการศึกษาต่อประเทศญี่ปุ่น (The Sixth Japan Education Fair in Phitsanulok) เพื่อบรรยายความรู้เกี่ยวกับการไปศึกษาต่อและทำวิจัยในประเทศญี่ปุ่น ในวันที่ 13 พฤศจิกายน 2551 ณ ห้อง Main Conference, อาคาร CITCOMS

วันที่ 21 พฤศจิกายน 2551 มหาวิทยาลัยนเรศวรในฐานะแม่ข่ายสถาบันอุดมศึกษาเขตภาคเหนือตอนล่าง จัดโครงการสัมมนาเรื่อง “การสร้างความเข้าใจการดำเนินการสหกิจศึกษา เพื่อเตรียมบัณฑิตพร้อมสู่องค์กรผู้ใช้บัณฑิต” ณ ห้องคอนเวนชั่น ฮอลล์ โรงแรมท็อปแลนด์ จังหวัดพิษณุโลก



ภาพกิจกรรม

กองบริการการศึกษา

วันที่ 19 ธันวาคม 2552 มหาวิทยาลัยนเรศวร จัดการประชุมคณะกรรมการเครือข่ายสถาบันอุดมศึกษา ภาคเหนือตอนล่าง (ด้านวิชาการ) ครั้งที่ 2 / 2551 ณ ห้องประชุมนเรศวร 4 สำนักงานอธิการบดี มหาวิทยาลัยนเรศวร



วันที่ 12 มกราคม 2552 มหาวิทยาลัยนเรศวร ร่วมกับเครือข่ายพัฒนาบัณฑิตอุดมคติไทยเขตภาคเหนือ จัดการสัมมนาอาจารย์ผู้สอนวิชาศึกษาทั่วไปของสถาบันอุดมศึกษาเครือข่ายพัฒนาบัณฑิตอุดมคติไทยเขตภาคเหนือ หัวข้อ “การพัฒนาการเรียนการสอนวิชาศึกษาทั่วไป เพื่อผลลัพธ์การเรียนรู้ที่มุ่งสู่บัณฑิตที่พึงประสงค์” ณ ห้องวังทอง 1-2 โรงแรมอมรินทร์ลากูน จังหวัดพิษณุโลก

วันที่ 3 มีนาคม 2552 งานสนับสนุนวิชาการ กองบริการการศึกษา จัดพิธีมอบสัมฤทธิ์บัตรสหกิจศึกษา มหาวิทยาลัยนเรศวร ประจำปีการศึกษา 2551 ณ โรงละครอาคารเฉลิมพระเกียรติ 72 พรรษา บรมราชินีนาถ มหาวิทยาลัยนเรศวร



วันที่ 8 เมษายน 2552 กองบริการการศึกษาได้จัดประชุมนโยบายการจัดการเรียนการสอนรายวิชาศึกษาทั่วไปของมหาวิทยาลัยนเรศวรขึ้น ณ ห้อง QS 4401 อาคารเฉลิมพระเกียรติ 72 พรรษา บรมราชินีนาถ มหาวิทยาลัยนเรศวร

ภาพกิจกรรม

กองบริการการศึกษา



วันที่ 21 – 24 พฤษภาคม 2552 งานทะเบียนนิสิต และประมวลผล กองบริการการศึกษา มหาวิทยาลัยนเรศวร รับประทานอาหารเพื่อขึ้นทะเบียนเป็นนิสิตมหาวิทยาลัยนเรศวร ระดับปริญญาตรี ระบบรับตรง(ปกติ), รับตรง(โครงการพิเศษต่างๆ) และ Admission ประจำปีการศึกษา 2552 ณ อาคาร

วันที่ 24 – 25 พฤษภาคม 2552 กองบริการ การศึกษาร่วมกับกองกิจการนิสิต จัดโครงการอบรมอาจารย์ที่ ปรีksamมหาวิทยาลัยนเรศวร รุ่นที่ 8 ขึ้น ณ ห้อง Main Conference ศูนย์บริการเทคโนโลยีสารสนเทศและการสื่อสาร มหาวิทยาลัยนเรศวร



วันที่ 3 มิถุนายน 2552 กองบริการการศึกษา ได้จัด ประชุมคณะกรรมการเครือข่ายสถาบันอุดมศึกษาภาคเหนือ ตอนล่าง (ด้านวิชาการ) ณ ห้องประชุมนเรศวร 1 สำนักงาน อธิการบดี มหาวิทยาลัยนเรศวร โดยมี ผู้บริหาร อาจารย์ผู้สอน บุคลากรในสถาบันเครือข่ายอุดมศึกษาภาคเหนือตอนล่างเข้าร่วม ประชุม

ในวันที่ 18 มิถุนายน 2552 งานรับเข้าศึกษา กอง บริการการศึกษา ได้จัดโครงการประชุมสัมมนาการเตรียมความ พร้อมในการทดสอบวัดความถนัดทั่วไป (GAT) และการทดสอบ ความถนัดทางวิชาการและวิชาชีพ (PAT) ครั้งที่ 2 (เดือน กรกฎาคม 2552) ครั้งที่ 3 (เดือนตุลาคม 2552) ประจำปี พ.ศ. 2552 ขึ้น ณ โรงละคร อาคารเฉลิมพระเกียรติ 72 พรรษา บรม ราชนิเวศน์ มหาวิทยาลัยนเรศวร จังหวัดพิษณุโลก



ภาพกิจกรรม

กองบริการการศึกษา

ในที่สุด 13 กรกฎาคม 2552 ผู้อำนวยการกองบริการการศึกษา พร้อมด้วยหัวหน้างานกองบริการการศึกษามหาวิทยาลัยนเรศวร ให้เกียรติร่วมต้อนรับคณะผู้บริหารจากโครงการเสริมสร้างความเข้มแข็งด้านการบริหารของมหาวิทยาลัยใหม่ หลักสูตรการพัฒนาผู้บริหารสถาบันอุดมศึกษา (นบอ.) รุ่นที่ 4 จำนวน 8 ท่าน ณ ห้องประชุมกองบริการการศึกษา มหาวิทยาลัยนเรศวร



วันที่ 17 กรกฎาคม 2552 กองบริการการศึกษาได้จัดประชุมคณะกรรมการดำเนินงานโครงการสทกิจศึกษา มหาวิทยาลัยนเรศวร ครั้งที่ 1 / 2552 ณ ห้องประชุม นเรศวร 6 สำนักงานอธิการบดี มหาวิทยาลัยนเรศวร

วันที่ 20 - 21 กรกฎาคม 2552 มหาวิทยาลัยนเรศวรร่วมกับสถาบันในเครือข่ายพัฒนาบัณฑิตต่ออุดมคติไทย เขตภาคเหนือ ได้จัดโครงการอบรมเชิงปฏิบัติการ เรื่อง การสอนสอดแทรกคุณธรรมจริยธรรม ณ โรงแรมสีลาวดี ปาร์ค แอนด์ โฮเทล จังหวัดพิษณุโลก ให้แก่อาจารย์ผู้สอนรายวิชาต่าง ๆ จากสถาบันอุดมศึกษาเขตภาคเหนือ 51 สถาบัน



วันที่ 29 - 31 กรกฎาคม 2552 กองบริการการศึกษา ได้เข้าร่วมจัดนิทรรศการโครงการ Open House NU. ในโอกาสวันคล้ายวันสถาปนามหาวิทยาลัยนเรศวร ครบรอบ 19 ปี (ตลาดนัดวิชาการ ม.นเรศวร) More Knowledge Festival ครั้งที่ 2 “มีวิชาเหมือนมีทรัพย์อยู่นับแสน” ณ ห้องพระราชทานปริญญาบัตร อาคารอเนกประสงค์ ชั้น 2 มหาวิทยาลัยนเรศวร จังหวัดพิษณุโลก

ภาพกิจกรรม

กองบริการการศึกษา



วันที่ 9 สิงหาคม 2552 ผู้อำนวยการกองบริการการศึกษา ให้การต้อนรับ คณะผู้แทนติดตามผลนักศึกษาที่เข้าเรียนตามโครงการทุนอุดมศึกษาเพื่อการพัฒนาจังหวัดชายแดนภาคใต้และโครงการกระทรวงมหาดไทย จำนวน 45 คน ณ อาคารเฉลิมพระเกียรติ 72 พรรษา บรมราชินีนาถ

วันที่ 10 สิงหาคม 2552 นายไพโรจน์ เทพวัลย์ และนางวาสนา พาใจดี (หัวหน้างานทะเบียนนิสิตและประมวลผลรักษาราชการแทนผู้อำนวยการกองบริการการศึกษา) นำทีมต้อนรับคณะศึกษาดูงานจากกองบริการการศึกษา มหาวิทยาลัยบูรพา จำนวน 18 คน ณ ห้องประชุมชั้น 1 กองบริการการศึกษา มหาวิทยาลัยนเรศวร



วันที่ 7 กันยายน 2552 มหาวิทยาลัยนเรศวรในฐานะแม่ข่ายฯ จัดการประชุมคณะทำงานส่งเสริมการพัฒนาสหกิจศึกษาเครือข่ายอุดมศึกษาภาคเหนือตอนล่าง ครั้งที่ 2/2552 ณ ห้องประชุมนเรศวร 4 สำนักงานอธิการบดี ม.นเรศวร

วันที่ 24 - 31 สิงหาคม และ 2 - 3 กันยายน 2552 กองบริการการศึกษา สำนักงานอธิการบดี มหาวิทยาลัยนเรศวร ได้ดำเนินการจัดโครงการแนะแนวการศึกษาต่อมหาวิทยาลัยนเรศวรในระดับปริญญาตรี ระบบรับตรง ประจำปีการศึกษา 2553 (แนะแนวสัญจร)



ภาพกิจกรรม

กองบริการการศึกษา

วันที่ 19 - 20 กันยายน 2552 มหาวิทยาลัยนเรศวร ได้ดำเนินการรับสมัครสอบคัดเลือกนักเรียนเพื่อเข้าศึกษาใน มหาวิทยาลัยนเรศวร ระดับปริญญาตรี โครงการพิเศษต่าง ๆ ประจำปีการศึกษา 2553 ณ กองบริการการศึกษา อาคารเฉลิมพระเกียรติ 72 พรรษา บรมราชินีนาถ มหาวิทยาลัยนเรศวร จังหวัดพิษณุโลก โดยมีผู้สมัครรวมทั้งสิ้น 791 คน



วันที่ 21 กันยายน 2552 มหาวิทยาลัยนเรศวร ในฐานะแม่ข่ายสถาบันอุดมศึกษาภาคเหนือตอนล่าง จัดโครงการสัมมนาเสริมสร้างความรู้ความเข้าใจเรื่องสหกิจศึกษาแก่สถานประกอบการ ภายใต้หัวข้อ “สหกิจศึกษาและสิทธิประโยชน์ทางภาษีจากการดำเนินงาน สหกิจศึกษา” ณ โรงแรมท็อปแลนด์ จังหวัดพิษณุโลก