



รายงานประจำปี

กองบริการการศึกษา สำนักงานอธิการบดี

มหาวิทยาลัยนเรศวร

ปี พ.ศ. 2556



กองบริการการศึกษา มหาวิทยาลัยนเรศวร เลขที่ 99 หมู่ 9 ตำบลท่าโพธิ์ อำเภอเมือง จังหวัดพิษณุโลก 65000
โทร : 055-968303 แฟกซ์ : 055-968321 www.acad.nu.ac.th

คำนำ

กองบริการการศึกษา มหาวิทยาลัยนเรศวร ได้ดำเนินการจัดทำรายงานประจำปี กองบริการการศึกษา ประจำปี พ.ศ. 2556 ฉบับนี้ ขึ้น เพื่อรายงานผลการปฏิบัติงานตั้งแต่ช่วงเดือน ตุลาคม 2555 – กันยายน 2556 ซึ่งประกอบด้วยเนื้อหา 3 ส่วน คือ

1. ข้อมูลพื้นฐานและสถานภาพปัจจุบันขององค์กร
2. งบประมาณการเงิน พัสดุ และงานสารบรรณ
3. รายงานผลปฏิบัติงานตามภารกิจ 5 ด้านของกองบริการการศึกษา

คณะผู้จัดทำ หวังเป็นอย่างยิ่งว่าข้อมูลต่าง ๆ ในรายงานฉบับนี้จะเป็นประโยชน์ ในการดำเนินงานเพื่อพัฒนามหาวิทยาลัยต่อไป

กองบริการการศึกษา

ตุลาคม 2556

สารบัญ

	หน้า
● ข้อมูลพื้นฐานและสถานภาพปัจจุบัน	1
● โครงการสร้างและการบริหารงาน	2
● ฝั่งองค์กรการบริหาร	3
● รายงานสรุปด้านการเงิน งบประมาณ และพัสดุ ปีงบประมาณ 2556	4
● รายงานสรุปงานสารบรรณ ปีงบประมาณ 2556	10
● รายงานสรุปการดำเนินงานปี พ.ศ. 2556 (ตุลาคม 2555 – กันยายน 2556)	11
★ ภารกิจการสนับสนุนด้านการผลิตบัณฑิต	11
★ ภารกิจการสนับสนุนด้านมาตรฐานวิชาการ	12
★ ภารกิจการสนับสนุนการให้บริการวิชาการแก่สังคม	16
★ ภารกิจการสนับสนุนด้านการวิจัย	17
★ ภารกิจการสนับสนุนด้านบริหารจัดการและระบบสารสนเทศ	19
● ภาคผนวก	
เอกสารประกอบภารกิจที่ 1.1	20
สรุปจำนวนรับนิสิตมหาวิทยาลัยนเรศวร ประจำปีการศึกษา 2556	
เอกสารประกอบภารกิจที่ 1.2	31
สถิติการให้บริการระบบลงทะเบียนนิสิตออนไลน์ ปีการศึกษา 2555 – 2556	
เอกสารประกอบภารกิจที่ 1.3	32
สถิติการให้บริการด้านงานทะเบียนนิสิตและประมวลผล ปีงบประมาณ 2556	
เอกสารประกอบภารกิจที่ 2.1	38
การบริหารจัดการหลักสูตรของมหาวิทยาลัย ปี พ.ศ. 2556	
เอกสารประกอบภารกิจที่ 2.2	39
สถิติหลักสูตรที่ปรับ / ไม่ได้ปรับตามกรอบมาตรฐานคุณวุฒิการศึกษาแห่งชาติ (TQF)	
เอกสารประกอบภารกิจที่ 2.3	40
รายละเอียดการใช้ห้องเรียน อาคารเฉลิมพระเกียรติฯ ปีการศึกษา 2555 - 2556	
เอกสารประกอบภารกิจที่ 2.4	46
โครงการสหกิจศึกษาเครือข่ายภาคเหนือตอนล่าง ปีงบประมาณ 2556	
เอกสารประกอบภารกิจที่ 3.2	49
สรุปจำนวนผู้เข้าสอบ O-NET / GAT-PAT และวิชาสามัญ 7 วิชา ณ สนามสอบมหาวิทยาลัยนเรศวร ปีงบประมาณ 2556	

สารบัญ (ต่อ)

	หน้า
● ภาคผนวก (ต่อ)	
เอกสารประกอบภารกิจที่ 3.3	55
สถิติการให้บริการตรวจกระดาษคำตอบด้วยเครื่องอ่านสัญลักษณ์ด้วยแสง แก่หน่วยงานภายในมหาวิทยาลัยนเรศวร	
เอกสารประกอบภารกิจที่ 3.4	56
สถิติการให้บริการข้อมูลสารสนเทศแก่หน่วยงานต่าง ๆ ที่ขอความอนุเคราะห์	
เอกสารประกอบภารกิจที่ 5.1	58
สรุปจำนวนผู้สมัครสอบคัดเลือกเข้าศึกษาในมหาวิทยาลัยนเรศวร ผ่านระบบโปรแกรมรับสมัคร ปีการศึกษา 2556	
เอกสารประกอบภารกิจที่ 5.2	59
สถิติการใช้บริการระบบประเมินคุณภาพจัดการเรียนการสอนและสิ่งสนับสนุน การเรียนรู้ออนไลน์	
เอกสารประกอบภารกิจที่ 5.3	61
สถิติการให้บริการระบบประเมินอาจารย์ที่ปรึกษาออนไลน์ ปีการศึกษา 2555 - 2556	
เอกสารประกอบภารกิจที่ 5.4	63
สถิติการจัดส่งเอกสารเพื่อแจ้งข้อมูลข่าวสารงานทะเบียนนิติและประมวลผล ปีงบประมาณ 2556	
● ภาพกิจกรรม	64
การดำเนินงานของกองบริการการศึกษา ปีงบประมาณ 2556	

รายงานประจำปี พ.ศ. 2556
กองบริการการศึกษา มหาวิทยาลัยนเรศวร
(ระหว่างเดือนตุลาคม 2555 – กันยายน 2556)

ข้อมูลพื้นฐานและสถานภาพปัจจุบัน

✧ **ชื่อหน่วยงาน** : กองบริการการศึกษา สำนักงานอธิการบดี มหาวิทยาลัยนเรศวร

✧ **ที่ตั้ง** : ชั้นที่ 1 อาคารเฉลิมพระเกียรติ 72 พรรษา บรมราชินีนาถ
มหาวิทยาลัยนเรศวร เลขที่ 99 หมู่ 9 ต.ท่าโพธิ์ อ.เมือง
จ.พิษณุโลก 65000 โทร. 055-968301-3 โทรสาร 055-968321
www.acad.nu.ac.th

✧ **วิสัยทัศน์ (Vision)**

“ส่งเสริม สนับสนุน และให้บริการด้านการศึกษาที่ดี มีระบบและประสิทธิภาพ เพื่อทำให้มหาวิทยาลัยนเรศวร เป็นมหาวิทยาลัยระดับแนวหน้า ในกลุ่ม 10 อันดับแรกของประเทศ”

✧ **พันธกิจ (Mission)**

กองบริการการศึกษา กำหนดพันธกิจโดยมุ่งให้บริการทางวิชาการ และกระบวนการผลิตบัณฑิต อย่างเต็มศักยภาพ โดยกำหนดเป็นด้านต่างๆ ดังนี้

1. **สนับสนุนด้านการผลิตบัณฑิต**

การสนับสนุนและให้บริการทางการศึกษาแก่ คณะ/หน่วยงาน/นิสิต ตั้งแต่แรกเข้าจนสำเร็จการศึกษา ทุกระดับ ทั้งระดับปริญญาตรี โท และเอก

2. **สนับสนุนด้านมาตรฐานทางวิชาการ**

การสนับสนุนการให้บริการวิชาการ ตรวจสอบ รักษา ควบคุมมาตรฐานทางวิชาการ โดยครอบคลุม หลักสูตรทั้ง 3 กลุ่มวิชา คือ กลุ่มวิทยาศาสตร์เทคโนโลยี กลุ่มวิทยาศาสตร์สุขภาพ กลุ่มสังคมศาสตร์ ให้บริการ ด้านการจัดการเรียนการสอน อำนวยความสะดวกการใช้ห้องเรียน ห้องประชุม และพื้นที่ใช้สอยอื่นๆ แก่ผู้รับบริการ ทางการศึกษา

3. **สนับสนุนด้านการให้บริการทางวิชาการแก่สังคม**

การสนับสนุนให้บริการ แนะนำสัญญาฯ ร่วมงานตลาดนัดหลักสูตรเพื่อประชาสัมพันธ์หลักสูตรการเรียนการสอน ของมหาวิทยาลัย เพื่อให้ความรู้ด้านการศึกษาต่อ ในสถาบันอุดมศึกษา แก่ ครู นักเรียน ผู้ปกครอง และผู้สนใจ

4. **สนับสนุนด้านงานวิจัย**

การสนับสนุนให้บุคลากรในหน่วยงาน ทำงานวิจัยสถาบัน เพื่อพัฒนาองค์กรไปสู่เป้าหมาย และ สอดคล้องกับพันธกิจของมหาวิทยาลัย ที่จะก้าวสู่มหาวิทยาลัยแห่งการวิจัย

5. **สนับสนุนด้านบริหารจัดการและระบบสารสนเทศ**

การให้บริการผ่านระบบเครือข่ายคอมพิวเตอร์ เช่น การให้บริการรับลงทะเบียน ตรวจสอบผลการเรียน การแจ้งข้อมูลข่าวสาร

- **โครงสร้างและการบริหารงาน**

กองบริการการศึกษา แบ่งโครงสร้างการบริหารงานออกเป็น 5 งาน คือ งานรับเข้าศึกษา งานทะเบียนนิสิต และประมวลผล งานพัฒนาหลักสูตร งานสนับสนุนวิชาการ และงานธุรการ โดยแบ่งเป็นหน่วยงานย่อย ดังนี้

- 1. งานรับเข้าศึกษา**

- 1.1 หน่วยสารบรรณ
- 1.2 หน่วยรับบัณฑิตศึกษา
- 1.3 หน่วยรับปริญญาตรี
- 1.4 หน่วยออฟเซตอัดสำเนาและจัดรูปเล่ม
- 1.5 โครงการส่งเสริมการผลิตและจำหน่ายตำราและนวัตกรรมการเรียนการสอน

- 2. งานทะเบียนนิสิตและประมวลผล**

- 2.1 หน่วยสารบรรณ
- 2.2 หน่วยทะเบียนนิสิตและประมวลผล
- 2.3 หน่วยคอมพิวเตอร์
- 2.4 หน่วยจัดการเรียนการสอน

- 3. งานพัฒนาหลักสูตร**

- 3.1 หน่วยสารบรรณ
- 3.2 หน่วยหลักสูตรกลุ่มวิทยาศาสตร์เทคโนโลยี
- 3.3 หน่วยหลักสูตรกลุ่มวิทยาศาสตร์สุขภาพ
- 3.4 หน่วยหลักสูตรกลุ่มมนุษยศาสตร์และสังคมศาสตร์

- 4. งานสนับสนุนวิชาการ**

- 4.1 หน่วยสารบรรณ
- 4.2 หน่วยส่งเสริมและบริการวิชาการ
- 4.3 หน่วยประชาสัมพันธ์

- 5. งานธุรการ**

- 5.1 หน่วยสารบรรณ
- 5.2 หน่วยงบประมาณ การเงิน
- 5.3 หน่วยพัสดุ ครุภัณฑ์
- 5.4 หน่วยบุคคลและสวัสดิการ
- 5.5 หน่วยอาคารสถานที่และซ่อมบำรุง

ปัจจุบันกองบริการการศึกษามีโครงสร้างในการบริหารงาน มีจำนวนบุคลากรทั้งสิ้น 58 คน คือ ผู้บริหาร 1 คน งานรับเข้าศึกษา 8 คน งานทะเบียนนิสิตและประมวลผล 18 คน งานพัฒนาหลักสูตร 6 คน งานสนับสนุนวิชาการ 5 คน และงานธุรการ 20 คน

• ฝั่งองค์กรการบริหาร

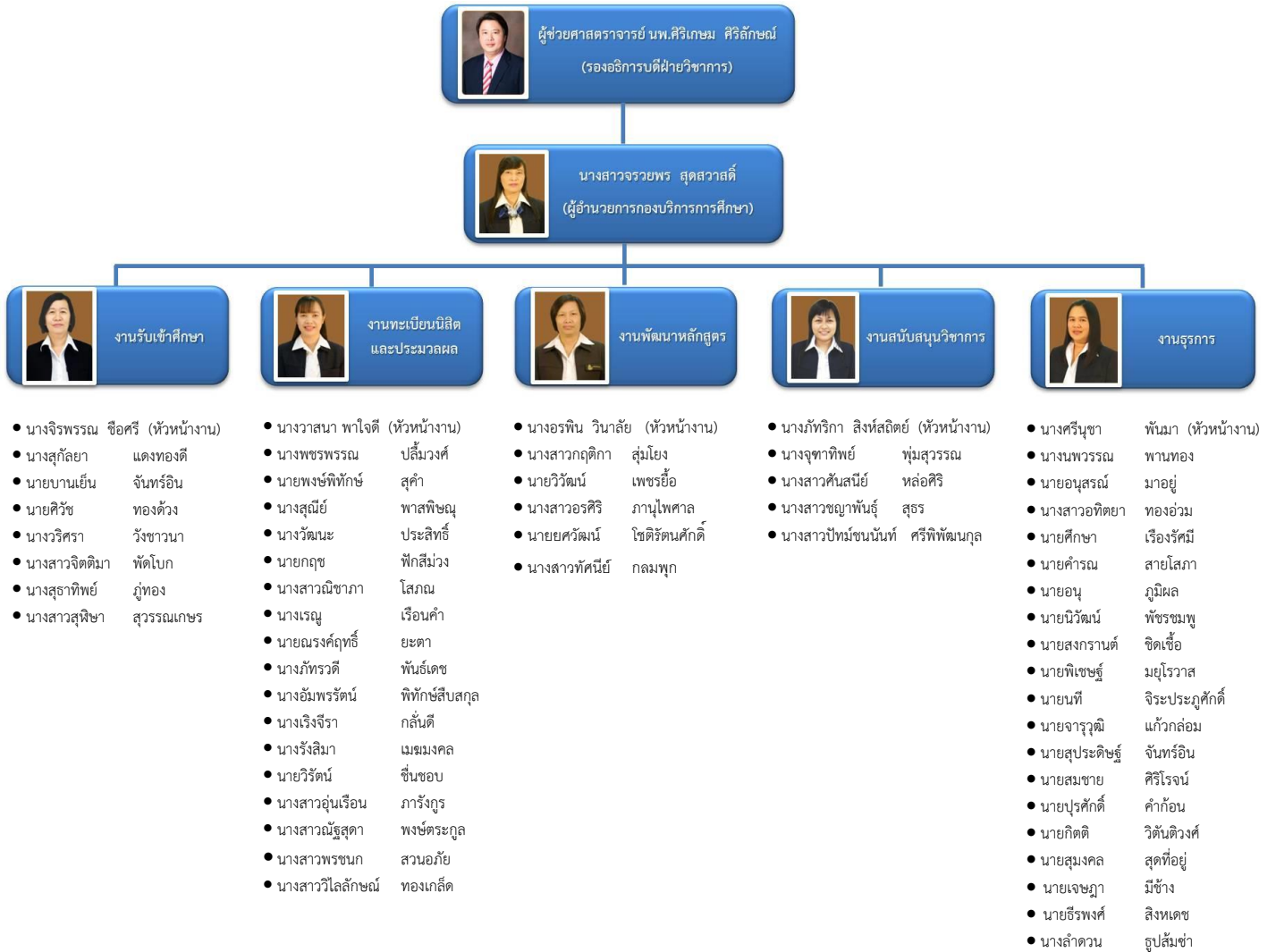

ตารางที่ 1 งบประมาณรายได้ที่ได้รับจัดสรร ปีงบประมาณ 2556

กองทุนทั่วไป (บาท)	กองทุนสินทรัพย์ถาวร (บาท)	รวม (บาท)
8,279,114.00	504,286.00	8,783,400.00

แผนภูมิที่ 1 แสดงงบประมาณรายได้ที่ได้รับจัดสรร ปีงบประมาณ 2556

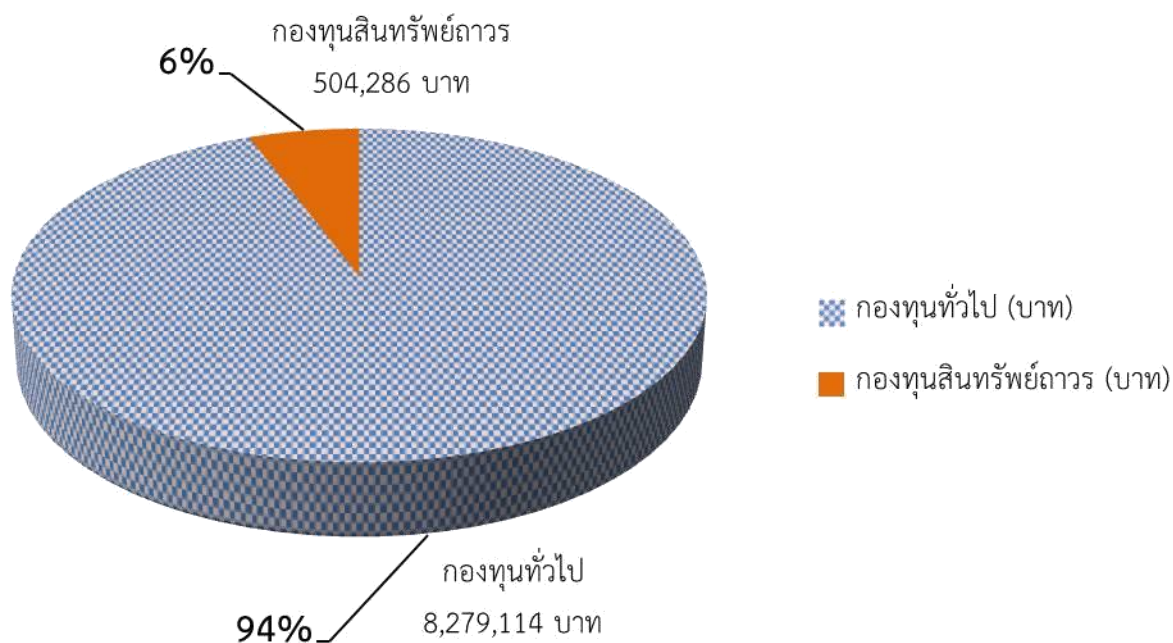

ตารางที่ 2 งบประมาณที่ได้รับจัดสรร ปีงบประมาณ 2556 จำแนกหมวดรายจ่าย

หมวดรายจ่าย	ได้รับจัดสรรและได้รับเงินโอนจากหมวดอื่น	จ่ายจริง	คงเหลือ	เบิกจ่ายร้อยละ
1. กองทุนทั่วไป				
1.1 ค่าจ้างชั่วคราว	3,353,100	3,246,027.10	107,072.90	96.81
1.2 ค่าตอบแทนใช้สอยและวัสดุ	1,658,774 (ขอรับงบ.เพิ่มเติม 797,597.90)	2,456,371.90	0	100
1.3 เงินอุดหนุน	4,683,000 (ขอรับงบ.เพิ่มเติม 1,434,507.90)	6,117,507.90	0	100
รวม	11,926,979.80	11,819,906.90	107,072.90	99.10
2. กองทุนสินทรัพย์ถาวร				
2.1 ค่าตอบแทนใช้สอยและวัสดุ	332,100 (โอนเงินจากหมวดอื่นเพิ่ม 172,186)	504,286	0	100
2.2 ค่าครุภัณฑ์	636,400	504,286	132,114	79.24
รวม	1,140,686	1,008,572	132,114	88.42
รวมทั้งสิ้น	13,067,665.80	12,828,478.90	239,186.90	98.17

แผนภูมิที่ 2 แสดงรายจ่ายหมวดกองทุนทั่วไป ปีงบประมาณ 2556

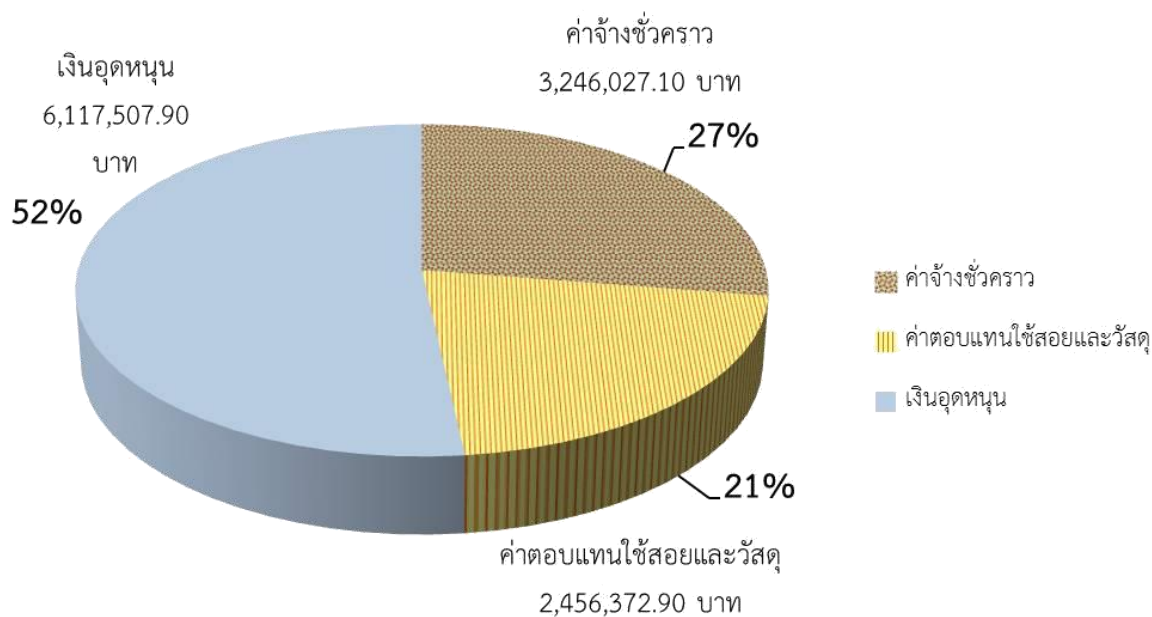

แผนภูมิที่ 3 แสดงรายจ่ายหมวดกองทุนสิทธิ์ถาวร ปีงบประมาณ 2556

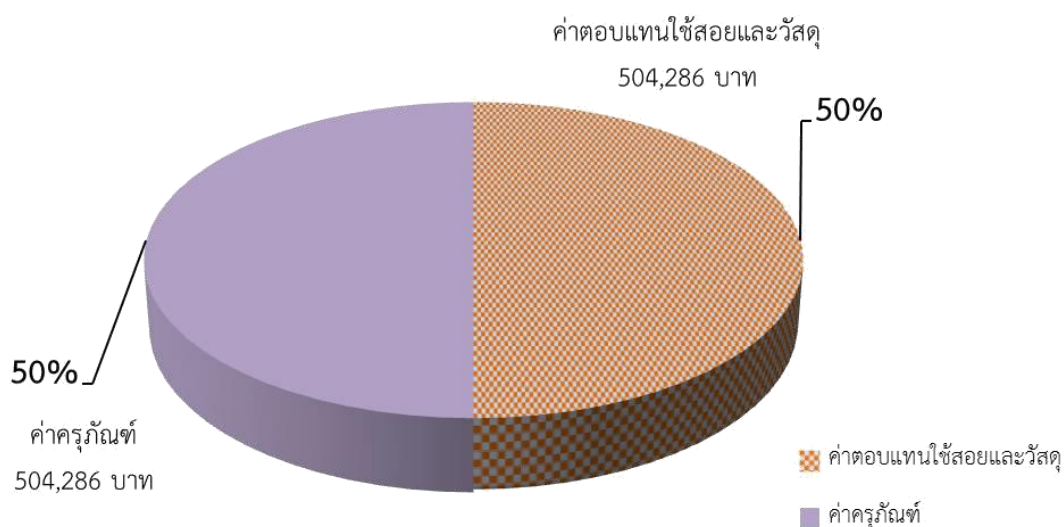

ตารางที่ 3 งบประมาณหมวดเงินอุดหนุนที่ได้รับจัดสรร ปีงบประมาณ 2556 จำแนกตามโครงการ

หมวดรายจ่าย	ได้รับจัดสรร	จ่ายจริง	คงเหลือ	เบิกจ่าย ร้อยละ
1. โครงการพัฒนากระบวนการจัดการเรียน การสอน	1,403,000	1,401,508	1,492	99.89
2. โครงการสนับสนุนการผลิตบัณฑิต	2,200,000	2,135,098.90	64,901.10	97.05
3. โครงการสนับสนุนสวัสดิการนิสิต	980,000 (รับเงินโอนจาก หมวดกองทุนสำรอง เพิ่ม 40,000)	1,020,000	0	100
4. โครงการบริหารพัฒนาบุคลากร	100,000 (รับเงินโอนจาก คชจ.สัมมนาทำแผน ฯ เพิ่ม 75,000)	175,000	0	100
รวมทั้งสิ้น	4,798,000	4,731,606.90	66,393.10	98.62

แผนภูมิที่ 4 แสดงรายจ่ายจำแนกตามโครงการหมวดเงินอุดหนุน ปีงบประมาณ 2556

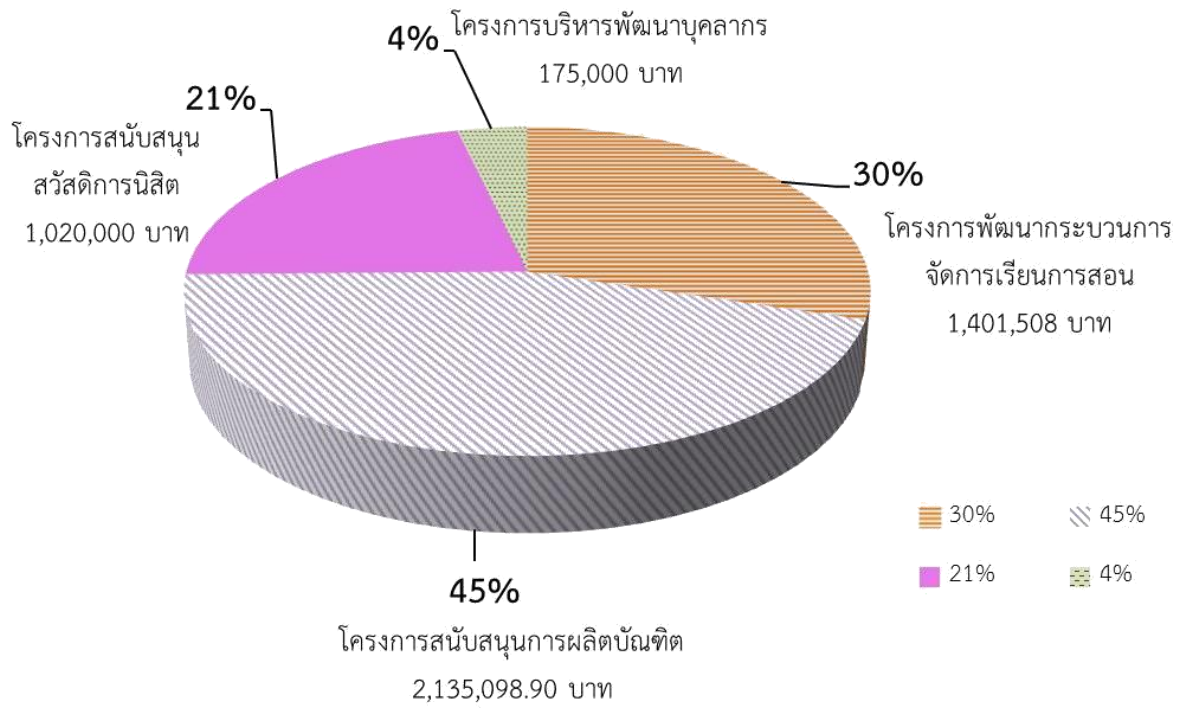

ตารางที่ 4 งบประมาณแผ่นดินที่ได้รับจัดสรร ปีงบประมาณ 2556

งบบุคลากร	งบดำเนินงาน	รวม (บาท)
8,135,900	202,400	8,338,300

แผนภูมิที่ 5 แสดงงบประมาณแผ่นดินที่ได้รับจัดสรร ปีงบประมาณ 2556

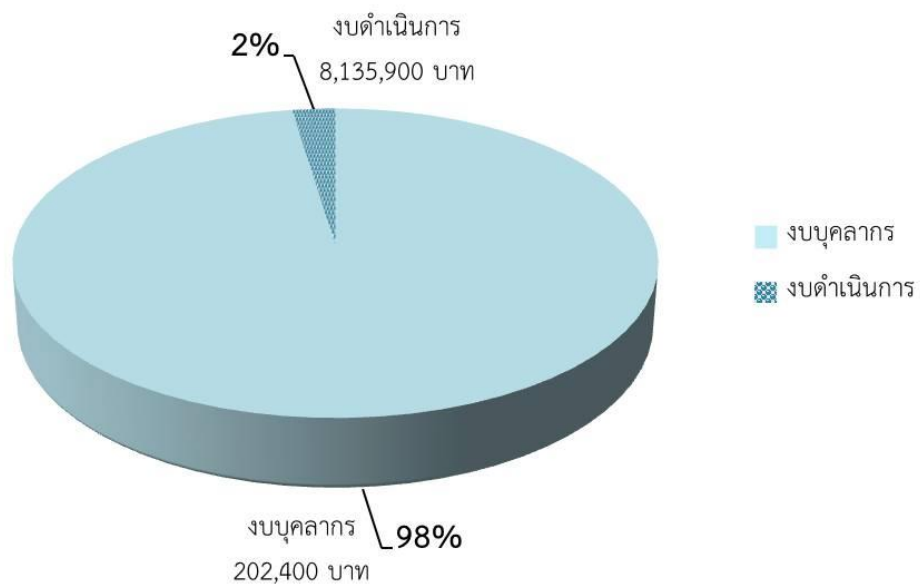

ตารางที่ 5 งบประมาณแผ่นดินที่ได้รับจัดสรร ปีงบประมาณ 2556 จำแนกหมวดรายจ่าย

หมวดรายจ่าย	ได้รับจัดสรร	จ่ายจริง	คงเหลือ	เบิกจ่าย ร้อยละ
1. งบบุคลากร				
1.1 เงินเดือน และค่าจ้างประจำ	8,135,900 (ได้รับงบม.เพิ่มเติม 308,980 บ.)	8,444,880	0	100
รวม	8,444,880	8,444,880	0	100
2. งบดำเนินงาน				
2.1 ค่าตอบแทนใช้สอยวัสดุ	202,400	202,400	0	100
รวม	202,400	202,400	0	100
รวมทั้งสิ้น	8,647,280	8,647,280	0	100

แผนภูมิที่ 6 แสดงรายจ่ายงบประมาณแผ่นดิน ปีงบประมาณ 2556

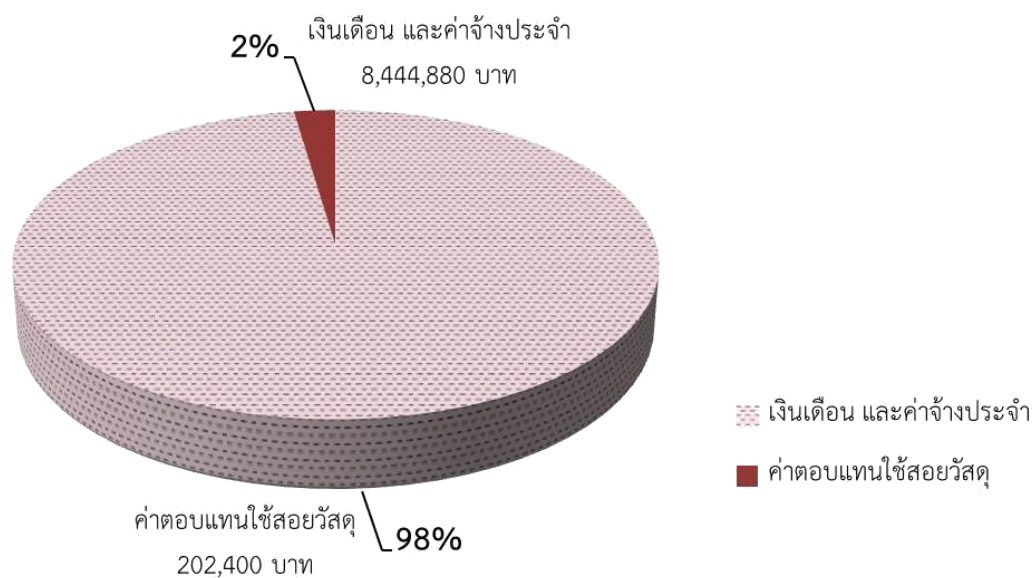

รายงานสรุปรายงานสารบรรณ ปีงบประมาณ 2556

เดือน / ปี พ.ศ.	จำนวนหนังสือ ราชการภายนอก (เรื่อง)		จำนวนหนังสือ ราชการภายใน (เรื่อง)		รวมจำนวน หนังสือราชการ ทั้งหมด (เรื่อง)	จำนวน คำสั่ง (เรื่อง)	จำนวนครั้ง การจัดประชุม คณะกรรมการ กองบริการฯ
	รับเข้า	ส่งออก	รับเข้า	ส่งออก			
ตุลาคม 2555	108	166	90	179	543	10	1
พฤศจิกายน 2555	468	160	548	298	1,474	5	1
ธันวาคม 2555	76	127	310	139	652	8	1
มกราคม 2556	89	102	387	354	932	15	1
กุมภาพันธ์ 2556	95	97	257	261	710	14	1
มีนาคม 2556	93	109	385	254	841	3	1
เมษายน 2556	166	118	374	140	798	4	1
พฤษภาคม 2556	137	117	446	142	842	1	1
มิถุนายน 2556	88	106	368	223	785	4	1
กรกฎาคม 2556	96	123	407	178	804	10	1
สิงหาคม 2556	138	93	616	234	1,081	8	1
กันยายน 2556	150	175	429	175	929	31	1
รวมทั้งสิ้น	1,704	1,493	4,617	2,577	10,391	113	12

แผนภูมิที่ 7 แสดงจำนวนหนังสือราชการเข้า - ออก ปีงบประมาณ 2556

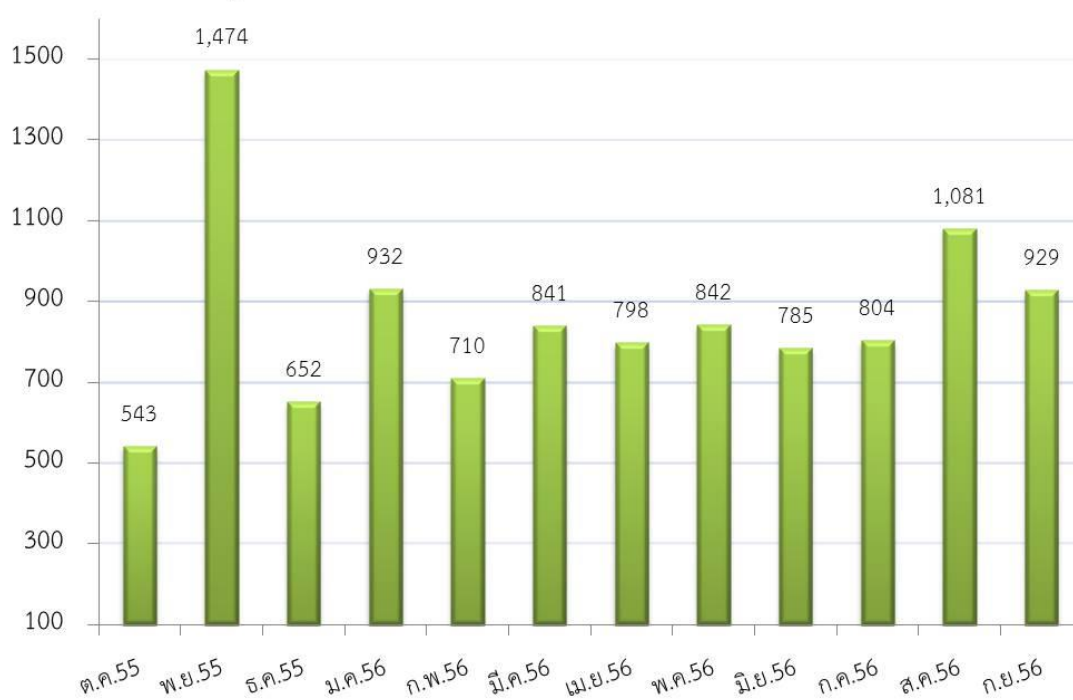

ภารกิจ	ผลการดำเนินงาน
1. สนับสนุนด้านการผลิตบัณฑิต	
1.1 การกำหนดนโยบายการรับเข้าศึกษา และการรายงานตัวขึ้นทะเบียนนิสิต	กองบริการการศึกษาคได้จัดประชุมเพื่อพิจารณาจำนวนการรับเข้าศึกษาในระดับปริญญาตรี และบัณฑิตศึกษา ปีการศึกษา 2556 ซึ่งประกอบด้วยคณบดีทุกคณะ และมีอธิการบดีเป็นประธานที่ประชุม ได้มีการกำหนดนโยบายและจำนวนการรับนิสิตเข้าศึกษาในทุกคณะสาขา ดังมีรายงานจำนวน ผู้ผ่านการคัดเลือกเข้าศึกษา และผู้มารายงานตัวขึ้นทะเบียนนิสิตทุกระดับ 2556 (ตามเอกสารประกอบภารกิจที่ 1.1)
1.2 การลงทะเบียนเรียน	นิสิตทุกระดับได้ใช้ระบบทะเบียนออนไลน์ เพื่อลงทะเบียน มีจำนวน ดังนี้ <ul style="list-style-type: none">◆ ภาคเรียนที่ 2 ปีการศึกษา 2555 23,436 คน◆ ภาคเรียนที่ 3 ปีการศึกษา 2555 7,362 คน◆ ภาคเรียนที่ 1 ปีการศึกษา 2556 22,765 คน (มีรายละเอียดตั้งเอกสารประกอบภารกิจที่ 1.2)
1.3 การให้บริการด้านงานทะเบียนนิสิต	กองบริการการศึกษาคได้ให้บริการด้านงานทะเบียนนิสิตตามการยื่นคำร้องต่าง ๆ ในปี 2556 ตั้งแต่เดือนตุลาคม 2555 – กันยายน 2556 จำนวน 28,243 เรื่อง (มีรายละเอียดตั้งเอกสารประกอบภารกิจที่ 1.3)
1.4 การสำเร็จการศึกษา	ในปีการศึกษา 2555 มีจำนวนผู้สำเร็จการศึกษาทุกระดับจำนวน 6,793 คน ดังนี้ <ul style="list-style-type: none">◆ ปริญญาตรี 5159 คน◆ ปริญญาโท 1,490 คน◆ ปริญญาเอก 114 คน

ภารกิจ	ผลการดำเนินงาน
<p>2. สนับสนุนมาตรฐานวิชาการ</p>	
<p>2.1 การบริหารจัดการหลักสูตร</p>	<p>ข้อมูลการบริหารจัดการหลักสูตรของมหาวิทยาลัยในปี 2556 (ตั้งเอกสารประกอบภารกิจที่ 2.1)</p>
<p>2.2 การดำเนินงานตามมาตรฐาน TQF</p>	<p>กองบริการการศึกษาดำเนินการตามนโยบายมหาวิทยาลัย และสกอ.ในการปรับปรุงหลักสูตรและเปิดหลักสูตรใหม่ให้ เป็นไปตามกรอบมาตรฐานคุณวุฒิระดับอุดมศึกษาแห่งชาติ (TQF) โดยมีการตรวจสอบความถูกต้องของรูปแบบของ หลักสูตรให้เป็นไปตามมาตรฐานก่อนเสนอเข้าที่ประชุม คณะกรรมการชุดต่างๆ (ตั้งเอกสารประกอบภารกิจที่ 2.2)</p>
<p>2.3 การบริการด้านการจัดการเรียน การสอน</p>	<p>การให้บริการห้องเรียน อาคารเฉลิมพระเกียรติฯ และอาคาร ปราบไตรจักร ในปีการศึกษา 2555 – 2556 สำหรับการ จัดการเรียนการสอนในทุกระดับ คือ ปริญญาตรีและปริญญา โท ภาคปกติ/ภาคพิเศษ โครงการความร่วมมือกับ กองทัพบก และครู-อาจารย์ประจำการ นอกจากนี้ ยังใช้ สถานที่สำหรับกิจกรรมโครงการต่าง ๆ เช่น การสอบ การ สอนสดเชย และโครงการอบรมต่าง ๆ (ตั้งเอกสารประกอบ ภารกิจที่ 2.3)</p>
<p>2.4 โครงการ/กิจกรรมสนับสนุนการจัด การศึกษา</p>	<p>โครงการพัฒนาระบบอาจารย์ที่ปรึกษา</p> <p>1. อบรมอาจารย์ที่ปรึกษามหาวิทยาลัยนเรศวร ประจำปีการศึกษา 2556 วันที่จัด 16 - 18 กรกฎาคม 2556 สถานที่ เขาค้อไฮแลนด์รีสอร์ท อำเภอ เขาค้อ จังหวัด เพชรบูรณ์ จำนวนผู้เข้าร่วมอบรม 49 คน</p> <p>ผลการประเมิน ผู้ตอบแบบสอบถามมีความคิดเห็นต่อ ความเหมาะสม ในการดำเนินการจัดโครงการอบรมอาจารย์ ที่ปรึกษา ประจำปีการศึกษา 2556 ในภาพรวมอยู่ในระดับ มาก (ค่าเฉลี่ย 4.14)</p>

ภารกิจ	ผลการดำเนินงาน
--------	----------------

2.4 โครงการ/กิจกรรมสนับสนุนการจัดการศึกษา (ต่อ)

2. ประเมินอาจารย์ที่ปรึกษาออนไลน์ ปีการศึกษา 2555 (ผลประเมินพบว่านิสิตส่วนใหญ่มีเจตคติต่ออาจารย์ที่ปรึกษาอยู่ในระดับมากที่สุด ซึ่งในภาคเรียนที่ 1 มีค่าเฉลี่ย 4.21 และภาคเรียนที่ 2 มีค่าเฉลี่ย 4.21)

การจัดทำคู่มืองานทะเบียนนิสิตฯ

ปีการศึกษา 2556 กองบริการการศึกษาจัดทำคู่มืองานทะเบียนนิสิตฯ สำหรับแจกนิสิตชั้นปีที่ 1 ทุกระดับและหน่วยงานต่าง ๆ รวมจำนวน 6,000 เล่ม

การจัดโครงการสหกิจศึกษาในประเทศ ปีการศึกษา 2556

จำนวนสถานประกอบการ 439 แห่ง

จำนวนนิสิตสหกิจศึกษา 695 คน

- ◆ คณะบริหารธุรกิจ 56 คน
- ◆ เศรษฐศาสตร์และการสื่อสาร
- ◆ คณะมนุษยศาสตร์ 10 คน
- ◆ คณะวิทยาศาสตร์การแพทย์ 9 คน
- ◆ คณะวิทยาศาสตร์ 312 คน
- ◆ คณะเกษตรศาสตร์ฯ 263 คน
- ◆ คณะเภสัชศาสตร์ 3 คน
- ◆ วิทยาลัยนานาชาติ 40 คน
- ◆ คณะพยาบาลศาสตร์ 2 คน

โครงการหลักสูตรพัฒนาการเรียนการสอนของมหาวิทยาลัยนครสวรรค์ตามเป้าหมาย TQF

1. โครงการอบรมพัฒนานวัตกรรมการเรียนรู้และเทคโนโลยีสื่อการสอน
 วันเดือนปี : 22 - 23 พ.ย. 55
 สถานที่ : ห้องปราบไตรจักร 64 ห้องปฏิบัติการคอมพิวเตอร์ อาคารปราบไตรจักร
 ผลประเมิน : ผู้ตอบแบบประเมินมีความคิดเห็นต่อการดำเนินการจัดโครงการในระดับมาก (ค่าเฉลี่ย 4.47)

ภารกิจ	ผลการดำเนินงาน
2.4 โครงการ/กิจกรรมสนับสนุนการจัดการศึกษา (ต่อ)	<p>2. โครงการอบรมพัฒนาการประเมินผลและการวิจัย เพื่อพัฒนาการเรียนการสอนระดับอุดมศึกษา วันเดือนปี : 7 - 8 ก.พ. 56 สถานที่ : ห้องสัมมนาเอกาทศรถ 210 อาคารเอกาทศรถ ผลประเมิน : ผู้ตอบแบบประเมินมีความคิดเห็นต่อการดำเนินการจัดโครงการในระดับมาก (ค่าเฉลี่ย 4.45)</p> <p>3. โครงการอบรมพัฒนาการเรียนการสอนที่เน้นผู้เรียน เป็นสำคัญตามกรอบมาตรฐาน TQF วันเดือนปี : 14 – 15 มีนาคม 56 สถานที่ : ห้อง Main Conference กองบริการ เทคโนโลยีสารสนเทศและการสื่อสาร ผลประเมิน : ผู้ตอบแบบประเมินมีความคิดเห็นต่อการดำเนินการจัดโครงการในระดับมากที่สุด (ค่าเฉลี่ย 4.57)</p> <p>4. โครงการกิจกรรมแลกเปลี่ยนเรียนรู้ : การจัดการ เรียนการสอนที่เน้นผู้เรียนเป็นสำคัญ วันเดือนปี : 29 พ.ค. 56 สถานที่ : ห้องสัมมนาเอกาทศรถ 211 อาคารเอกาทศรถ ผลประเมิน : ผู้ตอบแบบประเมินมีความคิดเห็นต่อการดำเนินการจัดโครงการในระดับมาก (ค่าเฉลี่ย 4.16)</p> <p>5. โครงการกิจกรรมแลกเปลี่ยนเรียนรู้ : การทำวิจัยใน ชั้นเรียน (วิจัยเพื่อพัฒนาการเรียนรู้อยู่) วันเดือนปี : 30 พ.ค. 56 สถานที่ : ห้องสัมมนาเอกาทศรถ 211 อาคารเอกาทศรถ ผลประเมิน : ผู้ตอบแบบประเมินมีความคิดเห็นต่อการดำเนินการจัดโครงการในระดับมาก (ค่าเฉลี่ย 4.35)</p>

ภารกิจ	ผลการดำเนินงาน
2.4 โครงการ/กิจกรรมสนับสนุนการจัดการศึกษา (ต่อ)	<p>6. โครงการอบรม เรื่อง “การประเมินผลการศึกษาในระดับอุดมศึกษา” วันเดือนปี : 5 ส.ค. 56 สถานที่ : ห้องปราบไถรจักร 62 และห้องปราบไถรจักร 44 : ห้องปฏิบัติการคอมพิวเตอร์ อาคารปราบไถรจักร ผลประเมิน : ผู้ตอบแบบประเมินมีความคิดเห็นต่อการดำเนินการจัดโครงการในระดับมาก (ค่าเฉลี่ย 4.17)</p> <p>7. โครงการสัมมนาเพื่อพัฒนาการจัดการเรียนการสอนระดับอุดมศึกษายุคใหม่ วันเดือนปี : 13 - 15 ส.ค. 56 สถานที่ : โรงแรมเดอะ กรีนเนอร์ รีสอร์ท เขาใหญ่ อ.ปากช่อง จ.นครราชสีมา และศึกษาดูงาน ณ มหาวิทยาลัยเทคโนโลยีสุรนารี อ.เมือง จ.นครราชสีมา ผลประเมิน : ผู้ตอบแบบประเมินมีความคิดเห็นต่อการดำเนินการจัดโครงการในระดับมาก (ค่าเฉลี่ย 4.33)</p>

โครงการสหกิจศึกษาเครือข่ายภาคเหนือตอนล่าง ประจำปีงบประมาณ 2556

1. โครงการงานนิทรรศการสหกิจศึกษาเครือข่าย อุดมศึกษาภาคเหนือตอนล่าง ประจำปีการศึกษา 2555
 วันเดือนปี : 1 มีนาคม 2556
 สถานที่ : บริเวณหน้าโรงละคร อาคารเฉลิมพระเกียรติฯ มหาวิทยาลัยนเรศวร
2. โครงการประชุมสัมมนาทางวิชาการ เรื่อง การพัฒนาการจัดการศึกษาเชิงบูรณาการกับการทำงาน (WIL: Work-integrated Learning)
 วันเดือนปี : 25 - 26 มีนาคม 2556
 สถานที่ : สุโขทัย เฮอริเทจ รีสอร์ท จังหวัดสุโขทัย

ภารกิจ	ผลการดำเนินงาน
--------	----------------

2.4 โครงการ/กิจกรรมสนับสนุนการจัดการศึกษา (ต่อ)

3. โครงการสถาบันอุดมศึกษาเครือข่ายภาคเหนือ
 ตอนล่างพบผู้ประกอบการ
 วันเดือนปี : 29 มีนาคม 2556
 สถานที่ : ห้องสัมมนาเอกาทศรถ 301 ชั้น 3 อาคาร
 เอกาทศรถ มหาวิทยาลัยนเรศวร
 (ตั้งเอกสารประกอบภารกิจที่ 2.4)

โครงการส่งเสริมนิสิตที่มีผลการเรียนดีเด่น

มหาวิทยาลัยจัดให้มีการมอบรางวัลประกาศเกียรติคุณในผลสัมฤทธิ์ของคุณภาพบัณฑิตในกลุ่มสาขาต่าง ๆ เพื่อให้เกิดแรงบันดาลใจให้นิสิตใฝ่รู้ ใฝ่เรียน ใฝ่พัฒนาตนเองให้เป็นบัณฑิตที่มีคุณภาพก โดยได้จัดทำโครงการส่งเสริมนิสิตที่มีผลการเรียนดีเด่น ประจำปี 2555 ดังนี้

1. มอบเหรียญรางวัลเรียนดีประจำปีการศึกษา 2555 แก่นิสิตที่มีผลการเรียนสองภาคการศึกษาปกติ ไม่น้อยกว่า 30 หน่วยกิต และไม่เคยได้รับระดับชั้น F หรืออักษร U และต้องมีระดับชั้นสะสมเฉลี่ย 3.50 ขึ้นไป จำนวน 1,345 คน
2. มอบเงินรางวัลแก่นิสิตที่มีผลการเรียนสอบได้ระดับชั้นดีมาก หรือ เกรดเอ ตั้งแต่ 10 รายวิชาขึ้นไป โดยมีจำนวนหน่วยกิตรวมกันแล้ว ไม่น้อยกว่า 36 หน่วยกิต คนละ 5,000 บาท จำนวน 264 คน

3. สนับสนุนการให้บริการวิชาการแก่สังคม

3.1 การประชุมชี้แจงนโยบายการรับเข้าศึกษาให้กลุ่มเป้าหมายทราบ

จากนโยบายการรับเข้าศึกษา กองบริการการศึกษาจึงได้จัดทำโครงการประชุมชี้แจงเพื่อเตรียมความพร้อมในการจัดสอบคัดเลือกบุคคลเข้าศึกษาในมหาวิทยาลัยนเรศวร ระดับปริญญาตรี ระบบรับตรง (โควตา) ปีการศึกษา 2557 ขึ้น เพื่อเป็นการชี้แจงและทำความเข้าใจให้กับผู้บริหาร และอาจารย์แนะแนวของโรงเรียนต่าง ๆ ในเขต 9 จังหวัดภาคเหนือตอนล่าง ทราบถึงกระบวนการรับสมัคร การจัดสอบ เกณฑ์การสอบและเนื้อหาวิชาของแต่ละหลักสูตร ที่มหาวิทยาลัยเปิดสอนในระดับปริญญาตรี

ภารกิจ	ผลการดำเนินงาน
<p>3. สนับสนุนการให้บริการวิชาการแก่สังคม</p> <p>3.1 การประชุมชี้แจงนโยบายการรับเข้าศึกษาให้กลุ่มเป้าหมายทราบ (ต่อ)</p> <p>3.2 การเป็นศูนย์สอบในการจัดสอบ O-NET, GAT PAT และการสอบวิชาสามัญ 7 วิชา ของสถาบันทดสอบทางการศึกษาแห่งชาติ (สทศ.)</p> <p>3.3 การให้บริการตรวจกระดาษคำตอบข้อสอบด้วยเครื่องอ่านสัญลักษณ์ด้วยแสง ทั้งหน่วยงานภายในและภายนอก</p> <p>3.4 การให้บริการข้อมูลสารสนเทศแก่หน่วยงานต่าง ๆ ที่ขอความอนุเคราะห์</p>	<p>วันที่จัด 19 กรกฎาคม 2556</p> <p>สถานที่ โรงแรม อาคารเฉลิมพระเกียรติ 72 พรรษา</p> <p>จำนวนผู้เข้าร่วมสัมมนา 578 คน</p> <p>ผลการประเมิน จากการสัมมนาดังกล่าวทำให้ผู้เข้าร่วมประชุมมีความรู้ความเข้าใจเกี่ยวกับการสอบระบบรับตรงของมหาวิทยาลัยนเรศวร โดยภาพรวมในระดับมาก (ค่าเฉลี่ย 4.15) โดยเฉพาะเรื่องของความรู้ความเข้าใจเกี่ยวกับวิธีการสมัครสอบฯ ระบบรับตรง (โควตา) มากที่สุด รองลงมา คือ มีความรู้ความเข้าใจเกี่ยวกับขั้นตอนการรับสมัครสอบฯ ระบบรับตรง(โควตา) ตามลำดับ</p> <p>สรุปจำนวนผู้เข้าสอบ O-NET, GAT-PAT และการสอบวิชาสามัญ 7 วิชา ณ สนามสอบมหาวิทยาลัยนเรศวร (ดังเอกสารประกอบภารกิจที่ 3.2)</p> <p>ปี 2556 กองบริการการศึกษาให้บริการตรวจกระดาษคำตอบ ข้อสอบด้วยเครื่องอ่านสัญลักษณ์ด้วยแสง ทั้งหน่วยงานภายใน และภายนอก (ดังเอกสารประกอบภารกิจที่ 3.3)</p> <p>ระหว่างเดือน ตุลาคม 2555 - กันยายน 2556 มีสถิติการให้บริการ (ดังเอกสารประกอบภารกิจที่ 3.4)</p>
<p>4. การสนับสนุนด้านการวิจัย</p> <p>4.1 การทำโครงการวิจัยสถาบันของบุคลากร และการนำผลการวิจัยสู่การวางแผนพัฒนางานที่เกี่ยวข้อง</p>	<p>กองบริการการศึกษา ได้ดำเนินการจัดทำวิจัยสถาบัน เพื่อนำผลการวิจัยมาใช้ให้เกิดผลในทางปฏิบัติ จำนวนทั้งสิ้น 12 โครงการ โดยการสนับสนุนงบประมาณทั้งสิ้น 120,000.- บาท จากกองบริหารงานวิจัย ดังนี้</p> <ol style="list-style-type: none"> 1. การวิเคราะห์การใช้ประโยชน์จากอาคารเรียนเฉลิมพระเกียรติ 72 พรรษา บรมราชินีนาถ และอาคารปราบไตรจักร มหาวิทยาลัยนเรศวร

ภารกิจ	ผลการดำเนินงาน
<p>4.1 การทำโครงการวิจัยสถาบันของบุคลากร และการนำผลการวิจัยสู่การวางแผนพัฒนางานที่เกี่ยวข้อง (ต่อ)</p>	<ol style="list-style-type: none"> 2. ประเมินผลการใช้อาคารเรียนเฉลิมพระเกียรติ 72 พรรษา ราชินีนาถ ประจำปีการศึกษา 2556 3. ประเมินผลประสิทธิภาพของการจัดการเรียนการสอนผ่านระบบเรื่อโยง มหาวิทยาลัยนเรศวร 4. ความคิดเห็นของนิสิตระดับปริญญาตรี ที่มีต่อการลงทะเบียนผ่านเครือข่ายอินเทอร์เน็ต มหาวิทยาลัย นเรศวร 5. ศึกษาความพึงพอใจในการให้บริการ แบบเบ็ดเสร็จจุดเดียว (One-Stop-Service) กองบริการการศึกษา มหาวิทยาลัยนเรศวร 6. การศึกษาสภาพปัญหาการจัดตารางเรียนตารางสอนผ่านระบบเครือข่ายอินเทอร์เน็ตมหาวิทยาลัยนเรศวร 7. ความพึงพอใจต่อระบบการรับสมัครเข้าศึกษาในมหาวิทยาลัยนเรศวร ระดับปริญญาตรี ผ่านเครือข่ายอินเทอร์เน็ต ประจำปีการศึกษา 2556 8. ปัจจัยที่ส่งผลต่อการไม่สำเร็จการศึกษาภายในระยะเวลาที่กำหนดของนิสิตมหาวิทยาลัยนเรศวร 9. วิเคราะห์สภาพการใช้วัสดุ สำนักงานของกองบริการการศึกษา ประจำปีงบประมาณ 2553-2555 10. ปัจจัยที่มีอิทธิพลต่อการสละสิทธิ์เข้าศึกษาในมหาวิทยาลัยนเรศวร ระดับปริญญาตรี ระบบรับตรง(โควตา) 2556 11. ประเมินผลการให้บริการการใช้ห้องเรียนและสถานที่ภายในอาคารเรียนปราบไตรจักร มหาวิทยาลัยนเรศวร 12. การติดตามผลการดำเนินงานหลักสูตรตามกรอบมาตรฐานคุณวุฒิระดับอุดมศึกษาแห่งชาติ มหาวิทยาลัยนเรศวร

ภารกิจ	ผลการดำเนินงาน
5. สนับสนุนด้านบริหารจัดการและระบบสารสนเทศ	
5.1 ระบบการรับเข้าศึกษา	รายงานสรุปยอดผู้สมัครเข้าศึกษาผ่านระบบรับเข้าศึกษา ในปีการศึกษา 2556 ดังเอกสารประกอบภารกิจที่ 5.1
5.2 การใช้บริการระบบประเมินคุณภาพการจัดการเรียนการสอนและสิ่งสนับสนุนการเรียนรู้	สถิติการใช้บริการระบบประเมินคุณภาพการจัดการเรียนการสอนและสิ่งสนับสนุนการเรียนรู้ ปีการศึกษา 2555 - 2556 (ดังเอกสารประกอบภารกิจที่ 5.2)
5.3 การใช้บริการระบบประเมินอาจารย์ที่ปรึกษาออนไลน์	สถิติการใช้ระบบประเมินอาจารย์ที่ปรึกษาออนไลน์ ปีการศึกษา 2555 - 2556 (ดังเอกสารประกอบภารกิจที่ 5.3)
5.4 ระบบการแจ้งข้อมูลข่าวสารงานทะเบียนนิสิตและประมวลผล	สถิติการจัดส่งเอกสารเพื่อแจ้งข้อมูลข่าวสารงานทะเบียนนิสิตและประมวลผล ปีงบประมาณ 2556 (ดังเอกสารประกอบภารกิจที่ 5.4)

ภาคผนวก



รายงานประจำปี กองบริการการศึกษา มหาวิทยาลัยนเรศวร

ปี พ.ศ. 2556

เอกสารประกอบภารกิจที่ 1.1



รายงานประจำปี กองบริการการศึกษา มหาวิทยาลัยนเรศวร

ปี พ.ศ. 2556

เอกสารประกอบภารกิจที่ 1.1
สรุปจำนวนรับนิสิต ระดับปริญญาตรี โครงการพิเศษ, ระบบรับตรง(Quota) และ ระบบกลาง (Admissions)
มหาวิทยาลัยนเรศวร ประจำปีการศึกษา 2556

คณะ/หลักสูตร/สาขาวิชา	เป้าหมาย	โครงการพิเศษต่างๆ		ระบบรับตรง (QUOTA)		ระบบกลาง (Admissions)		รวมจำนวน รายงานตัว	คิดเป็น ร้อยละ
		ผ่าน สัมภาษณ์	รายงานตัว	ผ่าน สัมภาษณ์	รายงาน ตัว	ผ่าน สัมภาษณ์	รายงานตัว		
คณะเกษตรศาสตร์ ทรัพยากรธรรมชาติและสิ่งแวดล้อม									
หลักสูตรวิทยาศาสตรบัณฑิต สาขาวิชาวิทยาศาสตร์ การเกษตร	80	0	0	38	23	61	56	79	98.75
หลักสูตรวิทยาศาสตรบัณฑิต สาขาวิชาวิทยาศาสตร์และ เทคโนโลยีการอาหาร	80	1	0	32	21	62	52	73	91.25
หลักสูตรวิทยาศาสตรบัณฑิต สาขาวิชาภูมิศาสตร์	50	1	1	25	17	23	22	40	80.00
หลักสูตรวิทยาศาสตรบัณฑิต สาขาวิชาวิทยาศาสตร์การ ประมง	50	0	0	25	12	36	32	44	88.00
หลักสูตรวิทยาศาสตรบัณฑิต สาขาวิชาทรัพยากรธรรมชาติและ สิ่งแวดล้อม	30	38	37	7	3	0	0	40	133.33
หลักสูตรวิทยาศาสตรบัณฑิต สาขาวิชาวิทยาศาสตร์และ เทคโนโลยีการอาหารสัตว์	40	0	0	18	9	32	32	41	102.50
รวม	330	40	38	145	85	214	194	317	96.06

คณะ/หลักสูตร/สาขาวิชา	เป้าหมาย	โครงการพิเศษต่างๆ		ระบบรับตรง (QUOTA)		ระบบกลาง (Admissions)		รวมจำนวน รายงานตัว	คิดเป็น ร้อยละ
		ผ่าน สัมภาษณ์	รายงานตัว	ผ่าน สัมภาษณ์	รายงาน ตัว	ผ่าน สัมภาษณ์	รายงานตัว		
คณะวิทยาศาสตร์									
หลักสูตรวิทยาศาสตรบัณฑิต สาขาวิชาคณิตศาสตร์	100	4	3	42	29	71	58	90	90.00
หลักสูตรวิทยาศาสตรบัณฑิต สาขาวิชาเคมี	100	8	7	42	32	66	56	95	95.00
หลักสูตรวิทยาศาสตรบัณฑิต สาขาวิชาชีววิทยา	100	10	6	38	29	62	53	88	88.00
หลักสูตรวิทยาศาสตรบัณฑิต สาขาวิชาฟิสิกส์	50	5	4	18	12	33	27	43	86.00
หลักสูตรวิทยาศาสตรบัณฑิต สาขาวิชาฟิสิกส์ประยุกต์ (พลังงาน วัสดุศาสตร์ คอมพิวเตอร์และอิเล็กทรอนิกส์)	60	1	1	20	14	46	40	55	91.67
หลักสูตรวิทยาศาสตรบัณฑิต สาขาวิชาวิทยาการคอมพิวเตอร์	80	0	0	45	35	50	45	80	100.00
หลักสูตรวิทยาศาสตรบัณฑิต สาขาวิชาเทคโนโลยีสารสนเทศ	80	0	0	59	44	45	43	87	108.75
หลักสูตรวิทยาศาสตรบัณฑิต สาขาวิชาสถิติ	60	1	1	33	26	38	28	55	91.67
รวม	630	29	22	297	221	411	350	593	94.13
คณะวิศวกรรมศาสตร์									
หลักสูตรวิศวกรรมศาสตรบัณฑิต สาขาวิชาวิศวกรรม คอมพิวเตอร์	80	5	2	44	34	53	50	86	107.50
หลักสูตรวิศวกรรมศาสตรบัณฑิต สาขาวิชาวิศวกรรมเครื่องกล	80	2	0	32	26	42	42	68	85.00
หลักสูตรวิศวกรรมศาสตรบัณฑิต สาขาวิชาวิศวกรรมไฟฟ้า	80	8	4	22	14	68	64	82	102.50
หลักสูตรวิศวกรรมศาสตรบัณฑิต สาขาวิชาวิศวกรรมโยธา	80	4	0	41	32	60	58	90	112.50

คณะ/หลักสูตร/สาขาวิชา	เป้าหมาย	โครงการพิเศษต่างๆ		ระบบรับตรง (QUOTA)		ระบบกลาง (Admissions)		รวมจำนวน รายงานตัว	คิดเป็น ร้อยละ
		ผ่าน สัมภาษณ์	รายงานตัว	ผ่าน สัมภาษณ์	รายงาน ตัว	ผ่าน สัมภาษณ์	รายงานตัว		
หลักสูตรวิศวกรรมศาสตรบัณฑิต สาขาวิชาวิศวกรรมอุตสาหการ	80	4	1	49	38	44	42	81	101.25
หลักสูตรวิศวกรรมศาสตรบัณฑิต สาขาวิชาวิศวกรรมวัสดุ	40	1	0	20	15	28	26	41	102.50
หลักสูตรวิศวกรรมศาสตรบัณฑิต สาขาวิชาวิศวกรรมสิ่งแวดล้อม	40	1	0	18	11	25	22	33	82.50
หลักสูตรวิศวกรรมศาสตรบัณฑิต สาขาวิชาวิศวกรรมเคมี	40	2	0	18	11	32	31	42	105.00
รวม	520	27	7	244	181	352	335	523	100.58
คณะสถาปัตยกรรมศาสตร์									
หลักสูตรสถาปัตยกรรมศาสตรบัณฑิต	60	34	28	33	24	25	19	71	118.33
หลักสูตรศิลปกรรมศาสตรบัณฑิต สาขาวิชาออกแบบผลิตภัณฑ์และบรรจุภัณฑ์	40	10	7	28	23	17	12	42	105.00
หลักสูตรศิลปกรรมศาสตรบัณฑิต สาขาวิชาการออกแบบสื่อนิเวศกรรม	40	8	5	24	19	21	20	44	110.00
หลักสูตรศิลปกรรมศาสตรบัณฑิต สาขาวิชาออกแบบทัศนศิลป์	40	11	9	24	18	19	17	44	110.00
รวม	180	63	49	109	84	82	68	201	111.67

คณะ/หลักสูตร/สาขาวิชา	เป้าหมาย	โครงการพิเศษต่างๆ		ระบบรับตรง (QUOTA)		ระบบกลาง (Admissions)		รวมจำนวน รายงานตัว	คิดเป็น ร้อยละ
		ผ่าน สัมภาษณ์	รายงานตัว	ผ่าน สัมภาษณ์	รายงาน ตัว	ผ่าน สัมภาษณ์	รายงานตัว		
คณะทันตแพทยศาสตร์									
หลักสูตรทันตแพทยศาสตรบัณฑิต	40	2	0	18	11	38	38	49	122.50
หลักสูตรทันตแพทยศาสตรบัณฑิต (โครงการผลิตทันตแพทย์ เพิ่มพ.ศ. 2548-2557)	25	0	0	14	5	0	0	5	20.00
รวม	65	2	0	32	16	38	38	54	83.08
คณะพยาบาลศาสตร์									
หลักสูตรพยาบาลศาสตรบัณฑิต	95	11	9	56	45	35	30	84	88.42
รวม	95	11	9	56	45	35	30	84	88.42
คณะแพทยศาสตร์									
หลักสูตรแพทยศาสตรบัณฑิต (โครงการผลิตแพทย์เพิ่มเพื่อ ชาวชนบท)	40	7	3	78	75	0	0	78	195.00
หลักสูตรแพทยศาสตรบัณฑิต (โครงการกระจายแพทย์หนึ่ง อำเภอหนึ่งทุน)	45	13	12	0	0	0	0	12	26.67
หลักสูตรแพทยศาสตรบัณฑิต (โครงการผลิตแพทย์เพิ่มเพื่อ ชาวชนบท)รับจาก กสพท.	30	0	0	0	0	28	27	27	90.00
หลักสูตรแพทยศาสตรบัณฑิต (โครงการผลิตแพทย์เพิ่มเพื่อ ชาวชนบท (แพทย์ 5 ปี))	45	44	44	0	0	0	0	44	97.78
รวม	160	64	59	78	75	28	27	161	100.63

คณะ/หลักสูตร/สาขาวิชา	เป้าหมาย	โครงการพิเศษต่างๆ		ระบบรับตรง (QUOTA)		ระบบกลาง (Admissions)		รวมจำนวน รายงานตัว	คิดเป็น ร้อยละ
		ผ่าน สัมภาษณ์	รายงานตัว	ผ่าน สัมภาษณ์	รายงาน ตัว	ผ่าน สัมภาษณ์	รายงานตัว		
คณะเภสัชศาสตร์									
หลักสูตรเภสัชศาสตรบัณฑิต สาขาวิชาบริหารเภสัชกรรม	100	7	1	49	42	60	58	101	101.00
หลักสูตรวิทยาศาสตรบัณฑิต สาขาวิชาวิทยาศาสตร์ เครื่องสำอาง	40	29	22	7	6	25	24	52	130.00
รวม	140	36	23	56	48	85	82	153	109.29
คณะวิทยาศาสตร์การแพทย์									
หลักสูตรวิทยาศาสตรบัณฑิต สาขาวิชาจุลชีววิทยา	80	3	1	41	30	90	86	117	146.25
หลักสูตรวิทยาศาสตรบัณฑิต สาขาวิชาวิทยาศาสตร์ การแพทย์	60	2	0	18	10	77	70	80	133.33
หลักสูตรวิทยาศาสตรบัณฑิต สาขาวิชาวิทยาศาสตร์ การแพทย์ (ตรีควบโท)	30	2	1	14	9	25	22	32	106.67
รวม	170	7	2	73	49	192	178	229	134.71
คณะสหเวชศาสตร์									
หลักสูตรวิทยาศาสตรบัณฑิต สาขาวิชากายภาพบำบัด	60	3	0	38	31	25	24	55	91.67
หลักสูตรวิทยาศาสตรบัณฑิต สาขาวิชาเทคนิคการแพทย์	60	2	1	23	20	36	34	55	91.67
หลักสูตรวิทยาศาสตรบัณฑิต สาขาวิชาเทคโนโลยีหัวใจและ ทรวงอก	40	2	0	22	18	29	29	47	117.50
หลักสูตรวิทยาศาสตรบัณฑิต สาขาวิชารังสีเทคนิค	60	3	1	35	31	29	29	61	101.67

คณะ/หลักสูตร/สาขาวิชา	เป้าหมาย	โครงการพิเศษต่างๆ		ระบบรับตรง (QUOTA)		ระบบกลาง (Admissions)		รวมจำนวน รายงานตัว	คิดเป็น ร้อยละ
		ผ่าน สัมภาษณ์	รายงานตัว	ผ่าน สัมภาษณ์	รายงาน ตัว	ผ่าน สัมภาษณ์	รายงานตัว		
คณะสหเวชศาสตร์ (ต่อ)									
หลักสูตรทัศนมาตรศาสตรบัณฑิต	30	1	1	10	10	19	19	30	100.00
รวม	250	11	3	128	110	138	135	248	99.20
คณะสาธารณสุขศาสตร์									
หลักสูตรสาธารณสุขศาสตรบัณฑิต	60	14	11	29	16	58	26	53	88.33
หลักสูตรวิทยาศาสตรบัณฑิต สาขาวิชานามัยสิ่งแวดล้อม	30	0	0	19	8	15	11	19	63.33
หลักสูตรวิทยาศาสตรบัณฑิต สาขาวิชาอาชีวอนามัยและความปลอดภัย	40	3	3	23	17	28	18	38	95.00
หลักสูตรการแพทย์แผนไทยประยุกต์บัณฑิต	30	0	0	10	7	18	18	25	83.33
รวม	160	17	14	81	48	119	73	135	84.38
คณะนิติศาสตร์									
หลักสูตรนิติศาสตรบัณฑิต	200	11	4	107	76	144	133	213	106.50
รวม	200	11	4	107	76	144	133	213	106.50
คณะมนุษยศาสตร์									
หลักสูตรศิลปศาสตรบัณฑิต สาขาวิชาพหุศึกษา	30	0	0	20	19	15	13	32	106.67
หลักสูตรศิลปศาสตรบัณฑิต สาขาวิชาภาษาจีน	30	0	0	14	13	21	19	32	106.67
หลักสูตรศิลปศาสตรบัณฑิต สาขาวิชาภาษาญี่ปุ่น	30	2	2	19	19	15	15	36	120.00

คณะ/หลักสูตร/สาขาวิชา	เป้าหมาย	โครงการพิเศษต่างๆ		ระบบรับตรง (QUOTA)		ระบบกลาง (Admissions)		รวมจำนวน รายงานตัว	คิดเป็น ร้อยละ
		ผ่าน สัมภาษณ์	รายงานตัว	ผ่าน สัมภาษณ์	รายงาน ตัว	ผ่าน สัมภาษณ์	รายงานตัว		
หลักสูตรศิลปศาสตรบัณฑิต สาขาวิชาภาษาไทย	30	0	0	14	12	18	16	28	93.33
หลักสูตรศิลปศาสตรบัณฑิต สาขาวิชาภาษาฝรั่งเศส	40	2	1	19	16	25	23	40	100.00
หลักสูตรศิลปศาสตรบัณฑิต สาขาวิชาภาษาอังกฤษ	60	4	3	31	29	34	32	64	106.67
หลักสูตรศิลปศาสตรบัณฑิต สาขาวิชาภาษาเกาหลี	30	0	0	17	13	13	11	24	80.00
หลักสูตรศิลปศาสตรบัณฑิต สาขาวิชานาฏศิลป์ไทย	20	49	31	0	0	0	0	31	155.00
หลักสูตรศิลปศาสตรบัณฑิต สาขาวิชาดุริยางคศาสตร์ไทย	20	17	10	0	0	0	0	10	50.00
คณะมนุษยศาสตร์									
หลักสูตรศิลปศาสตรบัณฑิต สาขาวิชาดุริยางคศาสตร์ ตะวันตก	25	34	29	0	0	0	0	29	116.00
รวม	315	108	76	134	121	141	129	326	103.49
คณะบริหารธุรกิจ เศรษฐศาสตร์และการสื่อสาร									
หลักสูตรนิเทศศาสตรบัณฑิต สาขาวิชาการประชาสัมพันธ์	80	2	1	51	41	46	42	84	105.00
หลักสูตรนิเทศศาสตรบัณฑิต สาขาวิชาการสื่อสารมวลชน	40	22	20	13	10	27	22	52	130.00
หลักสูตรนิเทศศาสตรบัณฑิต สาขาวิชาสารสนเทศเพื่อการ สื่อสาร	50	16	15	35	25	22	20	60	120.00
หลักสูตรบริหารธุรกิจบัณฑิต สาขาวิชาการท่องเที่ยว	100	26	22	36	22	58	56	100	100.00

คณะ/หลักสูตร/สาขาวิชา	เป้าหมาย	โครงการพิเศษต่างๆ		ระบบรับตรง (QUOTA)		ระบบกลาง (Admissions)		รวมจำนวน รายงานตัว	คิดเป็น ร้อยละ
		ผ่าน สัมภาษณ์	รายงานตัว	ผ่าน สัมภาษณ์	รายงาน ตัว	ผ่าน สัมภาษณ์	รายงานตัว		
หลักสูตรบริหารธุรกิจบัณฑิต สาขาวิชาการจัดการธุรกิจ	75	16	15	38	29	45	40	84	112.00
หลักสูตรบริหารธุรกิจบัณฑิต สาขาวิชาคอมพิวเตอร์ธุรกิจ	60	4	4	38	30	31	27	61	101.67
หลักสูตรบริหารธุรกิจบัณฑิต สาขาวิชาการเงินและการธนาคาร	80	20	20	38	32	34	30	82	102.50
หลักสูตรบัญชีบัณฑิต	100	18	13	39	31	71	71	115	115.00
หลักสูตรเศรษฐศาสตรบัณฑิต	60	14	11	15	13	49	46	70	116.67
รวม	645	138	121	303	233	383	354	708	109.77
คณะศึกษาศาสตร์									
หลักสูตรการศึกษาระดับบัณฑิต สาขาวิชาคอมพิวเตอร์ (หลักสูตร 5 ปี)	40	2	1	28	20	21	19	40	100.00
หลักสูตรการศึกษาระดับบัณฑิต สาขาวิชาฟิสิกส์ (หลักสูตร 5 ปี)	40	1	0	29	24	20	17	41	102.50
หลักสูตรการศึกษาระดับบัณฑิต สาขาวิชาเคมี (หลักสูตร 5 ปี)	40	3	1	19	15	20	20	36	90.00
หลักสูตรการศึกษาระดับบัณฑิต สาขาวิชาชีววิทยา (หลักสูตร 5 ปี)	40	4	2	24	19	20	17	38	95.00
หลักสูตรการศึกษาระดับบัณฑิต สาขาวิชาคณิตศาสตร์ (หลักสูตร 5 ปี)	40	5	5	19	14	2	2	21	52.50
หลักสูตรการศึกษาระดับบัณฑิต สาขาวิชาภาษาไทย (หลักสูตร 5 ปี)	40	2	1	27	21	19	19	41	102.50
หลักสูตรการศึกษาระดับบัณฑิต สาขาวิชาภาษาอังกฤษ (หลักสูตร 5 ปี)	40	2	2	20	17	21	20	39	97.50
รวม	280	19	12	166	130	123	114	256	91.43

คณะ/หลักสูตร/สาขาวิชา	เป้าหมาย	โครงการพิเศษต่างๆ		ระบบรับตรง (QUOTA)		ระบบกลาง (Admissions)		รวมจำนวน รายงานตัว	คิดเป็น ร้อยละ
		ผ่าน สัมภาษณ์	รายงานตัว	ผ่าน สัมภาษณ์	รายงาน ตัว	ผ่าน สัมภาษณ์	รายงานตัว		
คณะสังคมศาสตร์									
หลักสูตรรัฐศาสตรบัณฑิต	60	3	3	32	25	35	33	61	101.67
หลักสูตรวิทยาศาสตรบัณฑิต สาขาวิชาจิตวิทยา	50	2	0	17	13	32	28	41	82.00
หลักสูตรศิลปศาสตรบัณฑิต สาขาวิชาประวัติศาสตร์	160	5	1	82	54	129	113	168	105.00
หลักสูตรศิลปศาสตรบัณฑิต สาขาวิชาพัฒนาสังคม	120	0	0	62	45	73	62	107	89.17
รวม	390	10	4	193	137	269	236	377	96.67
คณะวิทยาลัยนานาชาติ									
หลักสูตรบริหารธุรกิจบัณฑิต สาขาวิชาการจัดการธุรกิจ ท่องเที่ยว (หลักสูตรนานาชาติ)	50	65	54	38	18	0	0	72	144.00
หลักสูตรบริหารธุรกิจบัณฑิต สาขาวิชาการจัดการทรัพยากร มนุษย์ (หลักสูตรนานาชาติ)	50	28	24	19	17	0	0	41	82.00
หลักสูตรบริหารธุรกิจบัณฑิต สาขาวิชาการจัดการธุรกิจ ระหว่างประเทศ (หลักสูตรนานาชาติ)	50	4	4	0	0	0	0	4	8.00
รวม	150	97	82	57	35	0	0	117	78.00
รวมทั้งสิ้น	4,680	690	525	2,259	1,694	2,754	2,476	4,695	100.32

รายงานสรุปผลการรายงานตัว ในระดับบัณฑิตศึกษา ประจำปีการศึกษา 2556

คณะ	ผ่านสัมภาษณ์	รายงานตัว	
		มา	ไม่มา
ปริญญาบัณฑิตชั้นสูง			
วิทยาลัยเพื่อการค้นคว้าระดับรากฐาน	4	2	2
รวม	4	2	2
ปริญญาโท			
คณะเกษตรศาสตร์ ทรัพยากรธรรมชาติและสิ่งแวดล้อม	33	27	6
คณะวิทยาศาสตร์	57	42	15
คณะวิศวกรรมศาสตร์	38	33	5
คณะสถาปัตยกรรมศาสตร์	15	13	2
วิทยาลัยเพื่อการค้นคว้าระดับรากฐาน	0	0	0
วิทยาลัยโลจิสติกส์และซัพพลายเชน	8	6	2
วิทยาลัยพลังงานทดแทน	5	2	3
คณะเภสัชศาสตร์	33	28	5
คณะแพทยศาสตร์	0	0	0
คณะวิทยาศาสตร์การแพทย์	17	13	4
คณะพยาบาลศาสตร์	13	11	2
คณะสหเวชศาสตร์	8	8	0
คณะสาธารณสุขศาสตร์	41	30	11
คณะมนุษยศาสตร์	69	57	12
คณะบริหารธุรกิจ เศรษฐศาสตร์และการสื่อสาร	128	89	39
คณะศึกษาศาสตร์	213	164	49
คณะสังคมศาสตร์	7	3	4
รวม	685	526	159
ปริญญาเอก			
คณะเกษตรศาสตร์ ทรัพยากรธรรมชาติและสิ่งแวดล้อม	5	5	0
คณะวิทยาศาสตร์	19	18	1
คณะวิศวกรรมศาสตร์	13	8	5
คณะสถาปัตยกรรมศาสตร์	14	11	3
วิทยาลัยเพื่อการค้นคว้าระดับรากฐาน	1	1	0
วิทยาลัยโลจิสติกส์และซัพพลายเชน	4	3	1

คณะ	ผ่านสัมภาษณ์	รายงานตัว	
		มา	ไม่มา
วิทยาลัยพลังงานทดแทน	10	6	4
กลุ่มวิทยาศาสตร์สุขภาพ	3	2	1
คณะแพทยศาสตร์	1	0	1
คณะทันตแพทยศาสตร์	1	1	0
คณะวิทยาศาสตร์การแพทย์	8	7	1
คณะสหเวชศาสตร์	2	2	0
คณะมนุษยศาสตร์	9	7	2
คณะบริหารธุรกิจ เศรษฐศาสตร์และการสื่อสาร	26	15	11
คณะศึกษาศาสตร์	27	22	5
คณะสังคมศาสตร์	7	6	1
รวม	150	114	36
รวมทั้งสิ้น	839	642	197

เอกสารประกอบการทักที่ 1.2



รายงานประจำปี กองบริการการศึกษา มหาวิทยาลัยนเรศวร

ปี พ.ศ. 2556

เอกสารประกอบภารกิจที่ 1.2
สถิติการให้บริการระบบลงทะเบียนนิสิตออนไลน์ ปีการศึกษา 2555 - 2556

สถานที่จัดการศึกษา	ปีการศึกษา	ภาคการศึกษา	จำนวนนิสิตทั้งหมด	ปกติ	สำเร็จการศึกษา	รักษาสภาพ/ลาพัก	พ้นสภาพ
กรุงเทพมหานคร	2555	2	676	561	5	74	36
	2555	3	641	14	525	61	41
	2556	1	116	29	2	63	22
พิษณุโลก	2555	2	22,752	16,957	3,356	1,594	845
	2555	3	6,714	3,259	2,158	1,013	284
	2556	1	22,643	20,377	140	1,621	505
สุพรรณบุรี	2555	2	8	1	0	5	2
	2555	3	7	0	1	4	2
	2556	1	6	1	0	0	5
รวม			53,563	41,199	6,187	4,435	1,742

เอกสารประกอบการกิจกรรมที่ 1.3



รายงานประจำปี กองบริการการศึกษา มหาวิทยาลัยนเรศวร

ปี พ.ศ. 2556

เอกสารประกอบภารกิจที่ 1.3

สถิติการให้บริการด้านงานทะเบียนและประมวลผล ประจำปีงบประมาณ 2556 (ตุลาคม 2555 - กันยายน 2556)

ที่	ประเภทของเรื่องที่ให้บริการ	เดือน											รวม	
		ตุลาคม 55	พฤศจิกายน 55	ธันวาคม 55	มกราคม 56	กุมภาพันธ์ 56	มีนาคม 56	เมษายน 56	พฤษภาคม 56	มิถุนายน 56	กรกฎาคม 56	สิงหาคม 56		กันยายน 56
1	เพิกถอนติด w ภาคต้น หลังกำหนด	4	11	1		1					1	1		19
2	เพิกถอนติด w ภาคปลาย หลังกำหนด				7	11	4					1		23
3	เพิกถอนติด w ภาคฤดูร้อน หลังกำหนด						1	2	1	2				6
4	เพิกถอนติด W (ได้รับการอนุมัติให้เทียบโอนรายวิชา)		1			1	1		1					4
5	จดหมายตีกลับ												1	1
6	Transcript-ก่อนสำเร็จ	274	230	238	373	759	499	150	203	100	101	184	155	3,266
7	Transcript ไทย	16	9	2	7	42	29	13	8	9	23	6	29	193
8	Transcript-หลังสำเร็จ	322	142	87	120	284	1,625	534	433	389	697	337	130	5,100
9	คำร้องขอใบรับรอง ไทย	95	156	81	224	1,405	1,218	232	294	294	217	248	224	4,688
10	คำร้องขอใบรับรอง อังกฤษ	92	48		145	196	180	91	81	79	42	54	33	1,041
11	แบบฟอร์มหนังสือรับรองนิสิต	2	5	5	5	5	6	3	12	20	7	10	5	85
12	หนังสือแปลปริญญาบัตร	4	5	9	11	9	6	8	7	5	10	1	7	82
13	ใบแทนรับรองคุณวุฒิ	1	3		4	15	12	7	7	6	4	1	4	64
14	ใบรับรอง แบบเร่งด่วน	68	94	56	204	4								426
15	หนังสือแปลใบรับรองคุณวุฒิ	6	24	3	5	18	18	32	12	14	40	12	4	188

ที่	ประเภทของเรื่องที่ให้บริการ	เดือน											รวม	
		ตุลาคม 55	พฤศจิกายน 55	ธันวาคม 55	มกราคม 56	กุมภาพันธ์ 56	มีนาคม 56	เมษายน 56	พฤษภาคม 56	มิถุนายน 56	กรกฎาคม 56	สิงหาคม 56		กันยายน 56
16	Transcript แบบด่วน	27				1	2	2	1			1		34
17	ใบรับรองคุณวุฒิ	88	243	38	43	32	1,280	593	257	811	819	139	127	4,470
18	ขอส่งผลการสอบวิทยานิพนธ์							25			1		2	28
19	ขอส่งผลการสอบวิทยานิพนธ์ และขอ อนุมัติสำเร็จการศึกษา										23	78	2	103
20	ขออนุมัติสำเร็จการศึกษา										5	1	1	7
21	ขอส่งผลการสอบวิทยานิพนธ์ แต่ยังไม่ สามารถสำเร็จการศึกษาได้										2	5		7
22	คำร้องทั่วไป	62	65	15	23	19	29		33	21	9	45	53	374
23	ขอให้คำนวณผลการเรียนรายวิชาที่ไม่ เกี่ยวข้อง	1	1											2
24	ขอไม่คำนวณรายวิชาที่ไม่เกี่ยวข้อง เนื่องจากย้ายคณะ/สาขาวิชา	13	10	5	4	10	13	5	1	5	3	12	5	86
25	คำร้องขอเงินคืนเนื่องจากพันสภาพ นิสิต	3		1	2	1	6	19	1	5		2		40
26	คำร้องขอเงินคืนกรณีพิเศษ	2	1	1			21	1	8	4		9	7	54
27	ขอกลับเข้าศึกษาโดยไม่ผ่านการสอบ คัดเลือก						1	4	5	5	5	4	2	26
28	ขอย้ายคณะและย้ายสาขาวิชา	4	5			7	5	10	10	14	14	11	3	83
29	ขอย้ายสาขาวิชา	10	6		3	7	9	1	12	8	20	12	7	95

ที่	ประเภทของเรื่องให้บริการ	เดือน											รวม	
		ตุลาคม 55	พฤศจิกายน 55	ธันวาคม 55	มกราคม 56	กุมภาพันธ์ 56	มีนาคม 56	เมษายน 56	พฤษภาคม 56	มิถุนายน 56	กรกฎาคม 56	สิงหาคม 56		กันยายน 56
30	ขอรายงานตัวเข้าศึกษาต่อล่าช้า								3	4	1	5	2	15
31	คำร้องขอฝากส่งใบรับรองคุณวุฒิ	1	1	155	35	2	3	5	41	245				488
32	ขอขยายเวลาศึกษาต่อ	1			1		4	1	7	8	3			25
33	ขอหนังสือส่งตัวกลับต้นสังกัด	5	1			2	2	3	5	4	2		2	26
34	ขอแก้ไขผลการเรียน							6						6
35	หนังสือส่งตัวมาศึกษาจากต้นสังกัด												3	3
36	ขอเทียบโอนรายวิชา	34	34	3	7	21	3		2	11	21	43	26	205
37	ขอเทียบรายวิชา	234	40	6	34	42	80	88	23	26	13	81	40	707
38	ขอโอนย้ายมหาวิทยาลัย				1	2			1			1		5
39	ขอส่งผลสอบภาษาอังกฤษ	38	44	25	30	24	28	44	44	30	41	43	57	448
40	ขอเลื่อนรับปริญญาบัตร	6	15			6					1	2	1	31
41	ขอย้ายแผนการเรียน, ภาคการศึกษา, หลักสูตร	10	1	3	3		5		4	6	1	6	3	42
42	ลาออก-ภาคต้น	15	1				4	2	60	38	22	20	21	183
43	ลาออก-ภาคปลาย	9	28	11	16	23	16	5	9			1		118
44	ลาออก-ภาคฤดูร้อน						1	9	8					18
45	ลาพัก-ภาคต้น	3						2	1	2	5	9	11	33
46	ลาพัก-ภาคปลาย	7	13	10	18	33	2						1	84
47	ลาพัก-ภาคต้น-ภาคปลาย												1	1

ที่	ประเภทของเรื่องที่ให้บริการ	เดือน											รวม	
		ตุลาคม 55	พฤศจิกายน 55	ธันวาคม 55	มกราคม 56	กุมภาพันธ์ 56	มีนาคม 56	เมษายน 56	พฤษภาคม 56	มิถุนายน 56	กรกฎาคม 56	สิงหาคม 56		กันยายน 56
48	ลาพัก-ภาคฤดูร้อน					2	2	1	10	1				16
49	ลงข้ามคณะ/ลงทะเบียนข้ามชั้นปี/ข้ามระบบ			1										1
50	ลงทะเบียนมากกว่าเกณฑ์	136	129		6	26	12	5	3	8	17	128	67	537
51	ขอลงทะเบียนไม่เป็นไปตามแผนการเรียน										1			1
52	ขอลงทะเบียนเรียนควบคู่กับรายวิชาอื่น	32	50	1	9	12		2	1		21	64	24	216
53	ขอลงทะเบียนเรียนล่าช้า หลังปรับ 5 สัปดาห์	8	5	21	35	24	5	8	30	6	15	34	8	199
54	ขอลงทะเบียนเรียนร่วมกับภาคปกติ						7					1		8
55	ขอลงทะเบียนเรียนร่วมกับภาคพิเศษ						1							1
56	ขอเปลี่ยนแปลงการลงทะเบียน		7			2	1	1		2		2	3	18
57	ขอผ่อนผันการชำระค่าธรรมเนียมการศึกษา	13	62	2	5	10	2	5	3	4	15	17	30	168
58	ขอย้ายกลุ่มเรียน	1					1							2
59	ขอลงทะเบียนเพิ่มโดยชำระค่าปรับ	61	321	16		35	74	146	42	8	28		260	991
60	ขอลงทะเบียนสอบประมวลความรู้								1					1

ที่	ประเภทของเรื่องให้บริการ	เดือน											รวม	
		ตุลาคม 55	พฤศจิกายน 55	ธันวาคม 55	มกราคม 56	กุมภาพันธ์ 56	มีนาคม 56	เมษายน 56	พฤษภาคม 56	มิถุนายน 56	กรกฎาคม 56	สิงหาคม 56		กันยายน 56
61	ขอยกเลิกการลงทะเบียนเรียน เปลี่ยนเป็นรักษาสภาพนิสิต		2				1				14	2	4	23
62	ขอยกเลิกการรักษาสภาพ ลงทะเบียน เรียน เนื่องจากสำเร็จการศึกษา	1					4	1						6
63	ขอยกเลิกการรักษาสภาพและขอ ลงทะเบียนเรียน	1	1		1	4	4	2	1	1		4	1	20
64	ขอยกเลิกการลงทะเบียนเรียน เนื่องจากสำเร็จการศึกษา											2		2
65	ขอเปลี่ยนชื่อ	17	14	7	12	12	6	3	4	11		27	12	125
66	ขอเปลี่ยนนามสกุล	10	6		4	5	10	5	3	3	3	6	2	57
67	ขอเปลี่ยนชื่อ-นามสกุล	2	3		2	5	2		2	3	6	3	1	29
68	ขอเปลี่ยนยศ	4	1	2	12	19	5	1	4	2	2	1	4	57
69	มอบฉันทะให้รับใบปริญญาบัตร ใบรับรองคุณวุฒิ แทน			9	7	4	7							27
70	ขอคืนสภาพและรักษาสภาพเทอมต้น	60	4	2	3	1	2	7	4	4	7	8	64	166
71	ขอคืนสภาพและรักษาสภาพเทอม ปลาย	9	97	35	19	24	5	1		3	1	14	18	226
72	ขอคืนสภาพและรักษาสภาพเทอมฤดู ร้อน					16	100	133	30	14	15	18	3	329

ที่	ประเภทของเรื่องให้บริการ	เดือน											รวม	
		ตุลาคม 55	พฤศจิกายน 55	ธันวาคม 55	มกราคม 56	กุมภาพันธ์ 56	มีนาคม 56	เมษายน 56	พฤษภาคม 56	มิถุนายน 56	กรกฎาคม 56	สิงหาคม 56		กันยายน 56
73	ขอคืนสภาพและขอลงทะเบียนเรียน ล่าช้า	72	287	82		72	119	121	58	3	4	1	205	1,024
74	ขอคืนสภาพและขอสำเร็จการศึกษา						77							77
75	ขอยื่นจบช้ากว่ากำหนด	6	42	63	11	22		121	81	26	10	16	139	537
76	ขอเข้ารับปริญญากรณีพิเศษ	5	2	1							1		3	12
77	จัดส่งใบปริญญาบัตร			138	44			132						314
78	ขอให้ชานำหน้าชื่อในวันรับ ปริญญาบัตร												20	20
รวมทั้งสิ้น		1,895	2,270	1,135	1,495	3,277	5,560	2,592	1,872	2,264	2,313	1,733	1,837	28,243

เอกสารประกอบการทักที่ 2.1



รายงานประจำปี กองบริการการศึกษา มหาวิทยาลัยนเรศวร

ปี พ.ศ. 2556

เอกสารประกอบภารกิจที่ 2.1
การบริหารจัดการหลักสูตรของมหาวิทยาลัย ปี พ.ศ. 2556 (ระหว่างเดือนมกราคม - กันยายน 2556)

เปิดหลักสูตรใหม่			ปิดหลักสูตร			ปรับแผนการศึกษา			ปรับปรุงหลักสูตร				อื่นๆ/การเปิดรายวิชาใหม่/ การปรับชื่อหลักสูตร/การ บรรจุแผน/การปรับปรุง รายวิชาทุกระดับ
(จำนวนเรื่อง)			(จำนวนเรื่อง)			(จำนวนเรื่อง)			(จำนวนเรื่อง)				
ป.ตรี	ป.โท	ป.เอก	ป.ตรี	ป.โท	ป.เอก	ป.ตรี	ป.โท	ป.เอก	ประกาศนียบัตร	ป.ตรี	ป.โท	ป.เอก	
2	4	1		1		2		1	1	11	8	6	15

เอกสารประกอบภารกิจที่ 2.2



รายงานประจำปี กองบริการการศึกษา มหาวิทยาลัยนเรศวร
ปี พ.ศ. 2556

เอกสารประกอบภารกิจที่ 2.2

สถิติหลักสูตรที่ปรับตามกรอบมาตรฐาน TQF และหลักสูตร Non TQF ที่ยังไม่ได้ปรับตามกรอบมาตรฐาน ปีการศึกษา 2556

จำนวนหลักสูตร



หลักสูตรที่เป็นไปตามกรอบมาตรฐานคุณวุฒิการศึกษาแห่งชาติ (TQF)



หลักสูตรที่ไม่เป็นไปตามกรอบมาตรฐานคุณวุฒิการศึกษาแห่งชาติ (Non TQF)

เอกสารประกอบภารกิจที่ 2.3



รายงานประจำปี กองบริการการศึกษา มหาวิทยาลัยนเรศวร

ปี พ.ศ. 2556

เอกสารประกอบภารกิจที่ 2.3
รายละเอียดการใช้ห้องเรียน
ปีการศึกษา 2555 ภาคเรียนปลาย/ภาคเรียนที่ 2

1. อาคารเฉลิมพระเกียรติ 72 พรรษา บรมราชินีนาถ(QS)

1.1 วันจันทร์-วันศุกร์ เวลา 08.00-17.00 น. จัดการเรียนการสอนระดับปริญญาตรี แบบ 2 ภาคการศึกษา (ปกติ) จำนวน 331 วิชา ตามรายวิชาที่สังกัดคณะดังนี้

สังกัดคณะ	กลุ่มวิชา	จำนวนรายวิชาที่ใช้ห้องเรียน QS
1. กองการศึกษาทั่วไป	รายวิชาศึกษาทั่วไป	7 วิชา (86 หมู่เรียน)
2. คณะวิทยาศาสตร์	วิชาพื้นฐานเฉพาะด้าน	2 วิชา
3. คณะสังคมศาสตร์	วิชาเฉพาะสาขา	70 วิชา
4. คณะบริหารธุรกิจ	วิชาพื้นฐานเฉพาะด้าน, วิชาเฉพาะสาขา	78 วิชา
5. คณะมนุษยศาสตร์	วิชาเฉพาะสาขา	130 วิชา
6. คณะนิติศาสตร์	วิชาเฉพาะสาขา	13 วิชา
7. คณะสาธารณสุขศาสตร์	วิชาเฉพาะสาขา	29 วิชา
8. คณะศึกษาศาสตร์	วิชาเฉพาะสาขา	2 วิชา

หมายเหตุ ลำดับที่ 8 คณะฯขอความอนุเคราะห์ใช้ห้องเรียน

1.2 วันจันทร์-วันศุกร์ เวลา 17.00-21.00 น. จัดการเรียนการสอนระดับปริญญาตรี แบบ 3 ภาคการศึกษา (พิเศษ) ได้แก่ คณะบริหารธุรกิจ เศรษฐศาสตร์และการสื่อสาร 36 วิชา คณะสังคมศาสตร์ 7 วิชา และมนุษยศาสตร์ 8 วิชา **รวม 51 วิชา**

1.3 วันเสาร์-อาทิตย์ เวลา 08.00-17.00 น. จัดการเรียนการสอนระดับปริญญาตรี แบบ 3 ภาคการศึกษา (พิเศษ) ได้แก่ คณะนิติศาสตร์ 1 วิชา คณะบริหารธุรกิจ เศรษฐศาสตร์และการสื่อสาร 3 วิชา โครงการความร่วมมือระหว่างมหาวิทยาลัยนเรศวรกับกองทัพบก 13 วิชา และจัดการเรียนการสอนระดับปริญญาโท ภาคพิเศษ แบบ 3 ภาคการศึกษา คณะสังคมศาสตร์ 1 วิชา และคณะศึกษาศาสตร์ 3 วิชา **รวม 21 วิชา**

1.4 การใช้ห้องเรียนเพิ่มเติม สำหรับการสอนชดเชย การสอบ และกิจกรรมโครงการต่าง ๆ ที่ได้รับการอนุมัติใช้ห้องเรียน ในระหว่างวันที่ 1 ตุลาคม 2555 – 28 กุมภาพันธ์ 2556

1.4.1 การสอบ	6	รายการ
1.4.2 การสอนชดเชย	192	วิชา
1.4.3 กิจกรรมหรือโครงการ	15	โครงการ

2. อาคารปราบไตรจักร

2.1 วันจันทร์-วันศุกร์ เวลา 08.00-17.00 น. จัดการเรียนการสอนระดับปริญญาตรี แบบ 2 ภาคการศึกษา (ปกติ) รวม 42 วิชา ตามรายวิชาที่สังกัด/คณะดังนี้

สังกัดคณะ	กลุ่มวิชา	จำนวนรายวิชาที่ใช้ห้องเรียนปราบไตรจักร
1. กองการศึกษาทั่วไป	รายวิชาศึกษาทั่วไป	10 วิชา (40 หมู่เรียน)
2. คณะบริหารธุรกิจ	วิชาเฉพาะสาขา	17 วิชา
3. คณะสังคมศาสตร์	วิชาเฉพาะสาขา	4 วิชา
4. คณะมนุษยศาสตร์	วิชาเฉพาะสาขา	1 วิชา
5. คณะนิติศาสตร์	วิชาเฉพาะสาขา	1 วิชา
6. คณะสาธารณสุขศาสตร์	วิชาเฉพาะสาขา	1 วิชา
7. คณะศึกษาศาสตร์	วิชาเฉพาะสาขา	1 วิชา
8. คณะวิทยาศาสตร์การแพทย์	วิชาเฉพาะสาขา	1 วิชา
9. คณะสหเวชศาสตร์	วิชาเฉพาะสาขา	1 วิชา
10. คณะสถาปัตยกรรมศาสตร์	วิชาเฉพาะสาขา	5 วิชา

หมายเหตุ ลำดับที่ 6-10 คณะฯขอความอนุเคราะห์ใช้ห้องเรียน

2.2 วันจันทร์-วันศุกร์ เวลา 17.00-21.00 น. จัดการเรียนการสอนระดับปริญญาตรี แบบ 3 ภาคการศึกษา (พิเศษ) ได้แก่ คณะบริหารธุรกิจ เศรษฐศาสตร์และการสื่อสาร 3 วิชา จัดการเรียนการสอนโดยใช้ห้องคอมพิวเตอร์

2.3 วันเสาร์-อาทิตย์ เวลา 08.00-17.00 น. จัดการเรียนการสอนระดับปริญญาโท แบบ 3 ภาคการศึกษา (พิเศษ) ได้แก่ คณะบริหารธุรกิจ เศรษฐศาสตร์และการสื่อสาร 1 วิชา จัดการเรียนการสอนโดยใช้ห้องคอมพิวเตอร์

2.4 การใช้ห้องเรียนเพิ่มเติม สำหรับการสอนชดเชย การสอบ และกิจกรรมโครงการต่าง ๆ ที่ได้รับการอนุมัติ
ใช้ห้องเรียน ในระหว่างวันที่ 1 ตุลาคม 2555 - 28 กุมภาพันธ์ 2556

2.4.1 การสอบ	11	รายการ
2.4.2 การสอนชดเชย	30	ฉบับ
2.4.3 กิจกรรมหรือโครงการ	20	โครงการ

รายละเอียดการใช้ห้องเรียน
ปีการศึกษา 2555 ภาคเรียนฤดูร้อน /ภาคเรียนที่ 3
และภาคเรียนต้น ปีการศึกษา 2556(ปฏิทินแบบที่ 2)

1. อาคารเฉลิมพระเกียรติ 72 พรรษา บรมราชินีนาถ(QS)

1.1 วันจันทร์-วันศุกร์ เวลา 08.00-17.00 น. จัดการเรียนการสอนระดับปริญญาตรี แบบ 2 ภาคการศึกษา (ปกติ) และจัดการเรียนการสอน ระดับปริญญาโท (ครู-อาจารย์ประจำการ) **รวม 39 วิชา** ตามรายวิชาที่สังกัดคณะ ดังนี้

สังกัดคณะ	กลุ่มวิชา	จำนวนรายวิชาที่ใช้ห้องเรียน QS
1. กองการศึกษาทั่วไป	รายวิชาศึกษาทั่วไป	6 วิชา
2. คณะมนุษยศาสตร์	วิชาเฉพาะสาขา	13 วิชา
	ระดับปริญญาโท ครู-อาจารย์ประจำการ	16 วิชา
3. คณะสังคมศาสตร์	วิชาเฉพาะสาขา	1 วิชา
4. คณะบริหารธุรกิจ	วิชาเฉพาะสาขา	3 วิชา

1.2 วันจันทร์-วันศุกร์ เวลา 08.00 - 17.00 น. จัดการเรียนการสอนระดับปริญญาตรี แบบ 2 ภาคการศึกษา (ปกติ) สำหรับนิสิตชั้นปีสุดท้ายของบางหลักสูตร (ปฏิทินการศึกษา แบบที่ 2) ได้แก่ คณะวิศวกรรมศาสตร์ 2 วิชา คณะศึกษาศาสตร์ 1 วิชา คณะสาธารณสุขศาสตร์ 20 วิชา คณะนิติศาสตร์ 2 วิชา คณะมนุษยศาสตร์ 71 วิชา คณะบริหารธุรกิจ เศรษฐศาสตร์และการสื่อสาร 9 วิชา และคณะสังคมศาสตร์ 15 วิชา **รวม 120 วิชา**

1.3 วันจันทร์-วันศุกร์ เวลา 17.00-21.00 น. จัดการเรียนการสอนระดับปริญญาตรี แบบ 3 ภาคการศึกษา (พิเศษ) ได้แก่ คณะบริหารธุรกิจ เศรษฐศาสตร์และการสื่อสาร 22 วิชา คณะสังคมศาสตร์ 5 วิชา และมนุษยศาสตร์ 6 วิชา **รวม 33 วิชา**

1.4 วันเสาร์-อาทิตย์ เวลา 08.00-17.00 น. จัดการเรียนการสอนระดับปริญญาตรี แบบ 3 ภาคการศึกษา (พิเศษ) ได้แก่ คณะบริหารธุรกิจ เศรษฐศาสตร์และการสื่อสาร 4 วิชา คณะมนุษยศาสตร์ 6 วิชา และสังคมศาสตร์ 1 วิชา โครงการความร่วมมือระหว่างมหาวิทยาลัยนเรศวรกับกองทัพบก 7 วิชา และระดับปริญญาโท แบบ 3 ภาคการศึกษา(พิเศษ) รม.คณะสังคมศาสตร์ 1 วิชา และคณะศึกษาศาสตร์ 4 วิชา **รวม 23 วิชา**

1.5. การใช้ห้องเรียนเพิ่มเติม สำหรับการสอนชดเชย การสอบ และกิจกรรมโครงการต่าง ๆ ที่ได้รับการอนุมัติใช้ห้องเรียน ในระหว่างวันที่ 1 มีนาคม 2556 – 31 กรกฎาคม 2556

1.5.1 การสอบ	5	รายการ
1.5.2 การสอนชดเชย	51	ฉบับ
1.5.3 กิจกรรมหรือโครงการ	18	โครงการ

2. อาคารปราบไตรจักร

2.1 วันจันทร์-วันศุกร์ เวลา 08.00-17.00 น. จัดการเรียนการสอนระดับปริญญาตรี แบบ 2 ภาคการศึกษา (ปกติ) สำหรับนิสิตชั้นปีสุดท้ายของบางหลักสูตร (ปฏิทินการศึกษา แบบที่ 2) ได้แก่ คณะมนุษยศาสตร์ 1 วิชา และ คณะบริหารธุรกิจ เศรษฐศาสตร์และการสื่อสาร 1 วิชา **รวม 2 วิชา**

2.2 วันจันทร์-วันศุกร์ เวลา 17.00-21.00 น. จัดการเรียนการสอนระดับปริญญาตรี แบบ 3 ภาคการศึกษา (พิเศษ) ได้แก่ คณะบริหารธุรกิจ เศรษฐศาสตร์และการสื่อสาร 3 วิชา จัดการเรียนการสอนโดยใช้ห้องคอมพิวเตอร์

2.3 การใช้ห้องเรียนเพิ่มเติม สำหรับการสอนชดเชย การสอบ และกิจกรรมโครงการต่าง ๆ ที่ได้รับการอนุมัติ ใช้ห้องเรียน ในระหว่างวันที่ 1 มีนาคม 2556 - 31 กรกฎาคม 2556

2.3.1 การสอบ	6	รายการ
2.3.2 การสอนชดเชย	12	ฉบับ
2.3.3 กิจกรรมหรือโครงการ	18	โครงการ

รายละเอียดการใช้ห้องเรียน
ปีการศึกษา 2556 ภาคเรียนต้น/ภาคเรียนที่ 1 ปีการศึกษา 2556
และภาคเรียนปลาย ปีการศึกษา 2556 (ปฏิทินแบบที่ 2)

1. อาคารเฉลิมพระเกียรติ 72 พรรษา บรมราชินีนาถ(QS)

1.1 วันจันทร์-วันศุกร์ เวลา 08.00-17.00 น. จัดการเรียนการสอนระดับปริญญาตรี แบบ 2 ภาคการศึกษา (ปกติ) และจัดการเรียนการสอน ระดับปริญญาโท คณะมนุษยศาสตร์ **รวม 310 วิชา** ตามรายวิชา/สังกัดคณะดังนี้

สังกัดคณะ	กลุ่มวิชา	จำนวนรายวิชาที่ใช้ห้องเรียน QS
1. กองการศึกษาทั่วไป	รายวิชาศึกษาทั่วไป	23 วิชา (329 หมู่เรียน)
2. คณะวิทยาศาสตร์	วิชาพื้นฐานเฉพาะด้านบางรายวิชา	2 วิชา
3. คณะสังคมศาสตร์	วิชาเฉพาะสาขา	55 วิชา
4. คณะบริหารธุรกิจฯ	วิชาเฉพาะสาขา	114 วิชา
5. คณะมนุษยศาสตร์	วิชาเฉพาะสาขา	91 วิชา
6. คณะนิติศาสตร์	วิชาเฉพาะสาขา	12 วิชา
7. คณะสาธารณสุขศาสตร์	วิชาเฉพาะสาขา	13 วิชา

หมายเหตุ ลำดับที่ 7 คณะฯขอความอนุเคราะห์ใช้ห้องเรียน

1.2 วันจันทร์-วันศุกร์ เวลา 08.00-17.00 น. จัดการเรียนการสอนระดับปริญญาตรี แบบ 2 ภาคการศึกษา (ปกติ) สำหรับนิสิตชั้นปีสุดท้ายของบางหลักสูตร (ปฏิทินการศึกษา แบบที่ 2) ได้แก่ คณะมนุษยศาสตร์ 8 วิชา คณะบริหารธุรกิจ เศรษฐศาสตร์และการสื่อสาร 34 วิชา และคณะสังคมศาสตร์ 17 วิชา **รวม 59 วิชา**

1.3 วันจันทร์-วันศุกร์ เวลา 17.00-21.00 น. จัดการเรียนการสอนระดับปริญญาตรี แบบ 3 ภาคการศึกษา (พิเศษ) ได้แก่ คณะบริหารธุรกิจ เศรษฐศาสตร์และการสื่อสาร 14 วิชา คณะสังคมศาสตร์ 10 วิชา คณะนิติศาสตร์ 1 วิชา และคณะมนุษยศาสตร์ 4 วิชา กองการศึกษาทั่วไป 2 วิชา **รวม 31 วิชา**

1.4 วันเสาร์-อาทิตย์ เวลา 08.00-17.00 น. จัดการเรียนการสอนระดับปริญญาตรี แบบ 3 ภาคการศึกษา ได้แก่ คณะนิติศาสตร์ 1 วิชา คณะบริหารธุรกิจ เศรษฐศาสตร์และการสื่อสาร 1 วิชา โครงการความร่วมมือระหว่างมหาวิทยาลัยนเรศวรกับกองทัพบก 12 วิชา และคณะมนุษยศาสตร์ 1 วิชา **รวม 15 วิชา**

1.5. การใช้ห้องเรียนเพิ่มเติม สำหรับการสอนชดเชย การสอบ และกิจกรรมโครงการต่าง ๆ ที่ได้รับการอนุมัติใช้ห้องเรียน ในระหว่างวันที่ 1 สิงหาคม 2556 – 30 ธันวาคม 2556

1.5.1 การสอบ	3	รายการ
1.5.2 การสอนชดเชย	170	ฉบับ
1.5.3 กิจกรรมหรือโครงการ	15	โครงการ

2. อาคารปราบไตรจักร

2.1 วันจันทร์-วันศุกร์ เวลา 08.00-17.00 น. จัดการเรียนการสอนระดับปริญญาตรี แบบ 2 ภาคการศึกษา (ปกติ) รวม 44 วิชา ตามรายวิชาที่สังกัด/คณะดังนี้

สังกัดคณะ	กลุ่มวิชา	จำนวนรายวิชาที่ใช้ห้องเรียน ปราบไตรจักร
1. กองการศึกษาทั่วไป	รายวิชาศึกษาทั่วไป	9 วิชา (76 หมู่เรียน)
2. คณะบริหารธุรกิจ	วิชาเฉพาะสาขา	20 วิชา
3. คณะสังคมศาสตร์	วิชาเฉพาะสาขา	9 วิชา
4. คณะมนุษยศาสตร์	วิชาเฉพาะสาขา	1 วิชา
5. คณะนิติศาสตร์	วิชาเฉพาะสาขา	1 วิชา
6. คณะวิศวกรรมศาสตร์	วิชาเฉพาะสาขา	2 วิชา
7. คณะสหเวชศาสตร์	วิชาเฉพาะสาขา	2 วิชา

หมายเหตุ ลำดับที่ 6-7 คณะฯขอความอนุเคราะห์ใช้ห้องเรียน

2.2 วันจันทร์-วันศุกร์ เวลา 08.00-17.00 น. จัดการเรียนการสอนระดับปริญญาตรี แบบ 2 ภาคการศึกษา (ปกติ) สำหรับนิสิตชั้นปีสุดท้ายของบางหลักสูตร (ปฏิทินการศึกษา แบบที่ 2) ได้แก่ คณะบริหารธุรกิจ เศรษฐศาสตร์ และการสื่อสาร 4 วิชา และคณะสังคมศาสตร์ 1 วิชา รวม 5 วิชา

2.3 วันจันทร์-วันศุกร์ เวลา 17.00-21.00 น. จัดการเรียนการสอนระดับปริญญาตรี แบบ 3 ภาคการศึกษา (พิเศษ) ได้แก่ คณะบริหารธุรกิจ เศรษฐศาสตร์และการสื่อสาร 1 วิชา จัดการเรียนการสอนโดยใช้ห้องคอมพิวเตอร์

2.4 การใช้ห้องเรียนเพิ่มเติม สำหรับการสอนชดเชย การสอบ และกิจกรรมโครงการต่าง ๆ ที่ได้รับการอนุมัติใช้ห้องเรียน ในระหว่างวันที่ 1 สิงหาคม 2556 - 30 ธันวาคม 2556

2.4.1 การสอบ	9	รายการ
2.4.2 การสอนชดเชย	31	ฉบับ
2.4.3 กิจกรรมหรือโครงการ	21	โครงการ

เอกสารประกอบภารกิจที่ 2.4



รายงานประจำปี กองบริการการศึกษา มหาวิทยาลัยนเรศวร

ปี พ.ศ. 2556

เอกสารประกอบภารกิจที่ 2.4
โครงการสหกิจศึกษาเครือข่ายภาคเหนือตอนล่าง ประจำปีงบประมาณ 2556

1. โครงการงานนิทรรศการสหกิจศึกษาเครือข่ายอุดมศึกษาภาคเหนือตอนล่าง ประจำปีการศึกษา 2555

วัน เวลา และสถานที่ วันที่ 1 มีนาคม 2556 ณ บริเวณหน้าโรงละคร อาคารเฉลิมพระเกียรติฯ มหาวิทยาลัยนเรศวร

กิจกรรมในงาน

- การแสดงนิทรรศการผลงานของนิสิตนักศึกษาสหกิจศึกษาของสถาบันในเครือข่ายฯ
- การประกวดผลงานสหกิจศึกษาสหกิจศึกษาดีเด่นระดับเครือข่ายฯ เพื่อคัดเลือกนิสิตนักศึกษาที่มีผลการดำเนินงานในระดับดีมาก เป็นตัวแทนของเครือข่ายฯ ในการเข้าร่วมประกวดผลงานระดับชาติในงานวันสหกิจศึกษาไทยครั้งที่ 5 วันที่ 6 มิถุนายน 2556 ณ ห้อง Event Hall 106 ศูนย์นิทรรศการและการประชุมไบเทค บางนา กรุงเทพฯ
- การเสวนา หัวข้อ “การเตรียมความพร้อมสู่โลกการทำงาน”
โดย คุณวิชิต บุญเพ็ง ผู้บริหารระดับ ไดมอนด์ แกรนด์ พาราไดซ์ บริษัท กิฟพารีน สกายไลน์ ยูนิตี้ จำกัด

ผลการดำเนินงาน

สถาบันอุดมศึกษาเครือข่ายฯ ได้จัดส่งผลงานสหกิจศึกษาเข้าประกวดสหกิจศึกษาดีเด่นระดับเครือข่ายฯ ตามคุณสมบัติที่เครือข่ายฯ กำหนด **ในประเภท Oral Presentation จำนวน 33 ผลงาน** (ด้านวิทยาศาสตร์เทคโนโลยี 23 ผลงาน / ด้านสังคมศาสตร์ 10 ผลงาน) และ**ประกวดในประเภท Poster จำนวน 68 ผลงาน** (ด้านวิทยาศาสตร์เทคโนโลยี 60 ผลงาน / ด้านสังคมศาสตร์ 8 ผลงาน) ซึ่งเครือข่ายฯ โดยคณะกรรมการตัดสินผลการประกวดจะพิจารณาคัดเลือกผลงาน โครงการงาน/งานสหกิจศึกษาของทั้ง 2 ประเภท ให้ได้ผลงานสหกิจศึกษาดีเด่นระดับเครือข่าย รวม 13 ผลงาน

2. โครงการประชุมสัมมนาทางวิชาการ เรื่อง การพัฒนาการจัดการศึกษาเชิงบูรณาการกับการทำงาน (WIL: Work-integrated Learning)

วัน เวลา และสถานที่ ระหว่างวันที่ 25 – 26 มีนาคม 2556 ณ สุโขทัย เฮอริเทจ รีสอร์ท จังหวัดสุโขทัย

กิจกรรม/วิทยากร

- บรรยาย เรื่อง Work -Integrated Learning ในศตวรรษที่ 21
โดย ผู้ช่วยศาสตราจารย์ นพ.ศิริเกษม ศิริลักษณ์
รองอธิการบดีฝ่ายวิชาการ มหาวิทยาลัยนเรศวร
- บรรยาย เรื่อง การสร้างความร่วมมือในการจัดการศึกษาเชิงบูรณาการกับภาคธุรกิจ
โดย คุณรุ่งโรจน์ ตันติเวชอภิกุล
ผู้อำนวยการสำนักบริหารและพัฒนาทรัพยากรมนุษย์ เครือเบทาโกร
- กรณีศึกษาของมหาวิทยาลัยเทคโนโลยีพระจอมเกล้าธนบุรี เรื่องการเรียนรู้ร่วมกับภาคการผลิตและอุตสาหกรรมตามโมเดลโรงเรียนฝึกทักษะ (Practice School)
โดย รองศาสตราจารย์ ดร.สมชาย จันทร์ชานนา รองอธิการบดี
มหาวิทยาลัยเทคโนโลยีพระจอมเกล้าธนบุรี (ราชบุรี)
- การจัดการฝึกประสบการณ์วิชาชีพและการบริหารจัดการสหกิจศึกษาอย่างมีประสิทธิภาพ
โดย ผู้ช่วยศาสตราจารย์ ดร.ปานเพชร ชินินทร
รองอธิการบดี มหาวิทยาลัยเทคโนโลยีราชมงคลธัญบุรี
- บรรยาย หัวข้อ Work-based Learning: การเรียนรู้ที่ขับเคลื่อนจากความต้องการทางธุรกิจ
โดย อาจารย์วิเชศ คำบุญรัตน์
สถาบันการจัดการปัญญาภิวัฒน์
- อภิปรายสรุปประเด็นที่ได้จากการสัมมนา / แลกเปลี่ยนความคิดเห็นในเครือข่ายฯ
โดย ผู้ช่วยศาสตราจารย์ นพ.ศิริเกษม ศิริลักษณ์ และผู้เข้าร่วมการสัมมนา

ผลการดำเนินงาน

ผลการประเมินความคิดเห็น ผู้ตอบแบบสอบถามมีความคิดเห็นต่อการจัดการสัมมนาวิชาการโดยภาพรวมอยู่ในระดับมาก (ค่าเฉลี่ย 4.49) ซึ่งกองบริการการศึกษาได้จัดทำสรุปเนื้อหาที่ได้จากการอภิปรายเพื่อเป็นข้อมูลในการพัฒนาการดำเนินงานในเชิงปฏิบัติต่อไป

3. โครงการสถาบันอุดมศึกษาเครือข่ายภาคเหนือตอนล่างพบผู้ประกอบการ

วัน เวลา และสถานที่ 29 มีนาคม 2556 ณ ห้องสัมมนาเอกาทศรถ 301 ชั้น 3 อาคารเอกาทศรถ มหาวิทยาลัยนเรศวร

ผลการดำเนินงาน

จากการประชุมระหว่างสถาบันอุดมศึกษาภาคเหนือตอนล่างร่วมกับสถานประกอบการ มีความเห็นร่วมกันว่าระบบการศึกษาในปัจจุบัน เป็นความร่วมมือระหว่างสถาบันการศึกษากับภาคธุรกิจเอกชน ซึ่งมีความต้องการใช้บัณฑิตที่มีความรู้และมีความสามารถในการพัฒนาต่อยอดองค์ความรู้ทางวิชาการที่เป็นประโยชน์กับการปฏิบัติงานและสอดคล้องกับสถานการณ์ในปัจจุบัน ซึ่งที่ประชุมได้ร่วมกันถ่ายทอดประสบการณ์ในการดำเนินงานสหกิจศึกษา ตลอดจนแลกเปลี่ยนความคิดเห็นต่าง ๆ ทั้งส่วนการดำเนินงานของมหาวิทยาลัย สถานประกอบการ และการเตรียมความพร้อมของนักศึกษาสหกิจศึกษา ซึ่งได้ข้อคิดเห็นที่น่าสนใจและเป็นประโยชน์ในการพัฒนาการดำเนินงานจากสถานประกอบการมากมาย

เอกสารประกอบภารกิจที่ 3.2



รายงานประจำปี กองบริการการศึกษา มหาวิทยาลัยนเรศวร

ปี พ.ศ. 2556

เอกสารประกอบภารกิจที่ 3.2
สรุปจำนวน O-NET ประจำปีการศึกษา 2555(9 - 10 กุมภาพันธ์ 2556)

ลำดับ	จังหวัด	สนามสอบ	จำนวนห้องสอบ	จำนวนผู้เข้าสอบ	จำนวนผู้เข้าสอบ 6 วิชา
1	กำแพงเพชร	กำแพงเพชรพิทยาคม	41	1,220	7,320
2		วัชรวิทยา	33	992	5,952
3		คลองลานวิทยา	15	440	2,640
4		คลองขลุงราษฎร์รังสรรค์	34	1,026	6,156
5	ชัยนาท	ชัยนาทพิทยาคม	49	1,452	8,712
6	ตาก	ตากพิทยาคม	49	1,474	8,844
7		สรรพพิทยาคม	46	1,383	8,298
8		อุ้มผางพิทยาคม	7	195	1,170
9	นครสวรรค์	โรงเรียนนครสวรรค์	50	1,494	8,964
10		สตรีนครสวรรค์	65	1,945	11,670
11		ลาดยาวพิทยาคม	19	570	3,420
12		ตาคลีประชาสรรค์	27	801	4,806
13		ไพศาลีพิทยา	25	728	4,368
14	พิจิตร	พิจิตรพิทยาคม	55	1,633	9,798
15		ตะพานหิน	24	706	4,236
16		บางมูลนากภูมิพิทยาคม	24	712	4,272
17	พิษณุโลก	วังทองพิทยาคม	22	662	3,972
18		นครไทย	32	965	5,790
19		มหาวิทยาลัยนเรศวร	123	3,673	22,038
20	เพชรบูรณ์	เพชรพิทยาคม	28	832	4,992
21		วิทยานุกูลนารี	40	1,187	7,122
22		หล่มสักพิทยาคม	61	1,812	10,872
23		นิยมศิลป์อนุสรณ์	25	730	4,380
24		หนองไผ่	30	879	5,274
25	สุโขทัย	สุโขทัยพิทยาคม	51	1,523	9,138
26		สวรรคค์อนันต์วิทยา	67	2,014	12,084

ลำดับ	จังหวัด	สนามสอบ	จำนวน ห้องสอบ	จำนวน ผู้เข้าสอบ	จำนวนผู้เข้า สอบ 6 วิชา
27	อุตรดิตถ์	อุตรดิตถ์ครุณี	64	1,897	11,382
28		น้ำปาดชนูปถัมภ์	14	400	2,400
29	อุทัยธานี	หนองฉางวิทยา	41	1,212	7,272
30		อุทัยวิทยาคม	20	583	3,498
รวมทั้งสิ้น			1,181	35,140	210,840

จำนวนผู้เข้าสอบทุกรายวิชา การสอบGAT/PAT ครั้งที่ 1/2556
(วันที่ 6-9 ตุลาคม 2555)

ที่	จังหวัด	ชื่อสนาม	จำนวนผู้เข้าสอบทุกรายวิชา
1	กำแพงเพชร	โรงเรียนกำแพงเพชรพิทยาคม	6,729
2	กำแพงเพชร	โรงเรียนวัชรวิทยา	2,797
3	ชัยนาท	โรงเรียนชัยนาทพิทยาคม	4,115
4	ตาก	โรงเรียนตากพิทยาคม	4,306
5	ตาก	โรงเรียนสรรพพิทยาคม	5,282
6	นครสวรรค์	โรงเรียนตากลีประชาสรรค์	1,790
7	นครสวรรค์	โรงเรียนนวมินทราชูทิศ มัชฌิม	4,090
8	นครสวรรค์	โรงเรียนนครสวรรค์	11,126
9	นครสวรรค์	โรงเรียนสวนกุหลาบวิทยาลัยฯ	1,710
10	พิจิตร	โรงเรียนตะพานหิน	3,725
11	พิจิตร	โรงเรียนพิจิตรพิทยาคม	5,450
12	พิษณุโลก	มหาวิทยาลัยนเรศวร	18,348
13	เพชรบูรณ์	โรงเรียนเพชรพิทยาคม	4,463
14	เพชรบูรณ์	โรงเรียนวิทยานุกูลนารี	6,424
15	เพชรบูรณ์	โรงเรียนหล่มสักพิทยาคม	4,686
16	สุโขทัย	โรงเรียนสวรรคค่อนันต์วิทยา	3,958
17	สุโขทัย	โรงเรียนสุโขทัยพิทยาคม	6,150
18	อุดรดิตถ์	โรงเรียนอุดรดิตถ์ตรุณี	6,854
19	อุทัยธานี	โรงเรียนอุทัยพิทยาคม	5,466
จำนวนทั้งสิ้น			107,469

สรุปจำนวนผู้เข้าสอบ GAT/PAT ครั้งที่ 2/2556
สอบวันที่ 2-5 มีนาคม 2556

ลำดับที่	จังหวัด	สนามสอบ	จำนวนผู้เข้าสอบ ทุกรายวิชา	จำนวนห้องสอบ
1	กำแพงเพชร	กำแพงเพชรพิทยาคม	4,205	143
2	ชัยนาท	ชัยนาทพิทยาคม	1,746	63
3	ตาก	ตากพิทยาคม	1,743	61
4		สรรพยาพิทยาคม	1,452	49
5	พิจิตร	พิจิตรพิทยาคม	2,945	101
6	พิษณุโลก	มหาวิทยาลัยนเรศวร	9,578	322
7	นครสวรรค์	โรงเรียนนครสวรรค์	7,087	240
8	เพชรบูรณ์	วิทยานุกูลนารี	4,017	136
9		หล่มสักพิทยาคม	1,733	59
10	สุโขทัย	สุโขทัยพิทยาคม	2,907	100
11	อุตรดิตถ์	อุตรดิตถ์ครุณี	2,707	95
12	อุทัยธานี	อุทัยพิทยาคม	1,725	60
รวมทั้งสิ้น			41,845	1,429

ข้อมูลการสอบวิชาสามัญ 7 วิชา (วันที่ 5 - 6 มกราคม 2556)

สนามสอบ	ชื่อวิชา	วันสอบ	เวลาสอบ	ผู้เข้าสอบ	ห้องสอบ	กก.คุมสอบ	ขาดสอบ
มหาวิทยาลัย นเรศวร	09 - ภาษาไทย	5 มกราคม 2556	08:30-10:00	3,028	101	202	871
	39 - คณิตศาสตร์	5 มกราคม 2556	11:00-12:30	2,892	97	194	860
	59 - เคมี	5 มกราคม 2556	13:30-15:00	2,494	83	166	746
	69 - ชีววิทยา	5 มกราคม 2556	15:30-17:00	2,509	84	168	766
	29 - ภาษาอังกฤษ	6 มกราคม 2556	08:30-10:00	3,050	102	204	988
	19 - สังคมศึกษา	6 มกราคม 2556	11:00-12:30	3,023	101	202	978
	49 - ฟิสิกส์	6 มกราคม 2556	13:30-15:00	2,496	83	166	829
รวม				19,492	651	1,302	6,038
โรงเรียน นครสวรรค์	09 - ภาษาไทย	5 มกราคม 2556	08:30-10:00	2,381	68	136	615
	39 - คณิตศาสตร์	5 มกราคม 2556	11:00-12:30	2,214	64	128	629
	59 - เคมี	5 มกราคม 2556	13:30-15:00	1,667	48	96	476
	69 - ชีววิทยา	5 มกราคม 2556	15:30-17:00	1,708	49	98	501
	29 - ภาษาอังกฤษ	6 มกราคม 2556	08:30-10:00	2,413	69	138	712
	19 - สังคมศึกษา	6 มกราคม 2556	11:00-12:30	2,381	68	136	709
	49 - ฟิสิกส์	6 มกราคม 2556	13:30-15:00	1,666	48	96	550
รวม				14,430	414	828	4,192

สนามสอบ	ชื่อวิชา	วันสอบ	เวลาสอบ	ผู้เข้าสอบ	ห้องสอบ	กก.คุมสอบ	ขาดสอบ
โรงเรียนวิทยานุกูลนารี	09 - ภาษาไทย	5 มกราคม 2556	08:30-10:00	868	25	50	247
	39 - คณิตศาสตร์	5 มกราคม 2556	11:00-12:30	844	25	50	245
	59 - เคมี	5 มกราคม 2556	13:30-15:00	750	22	44	227
	69 - ชีววิทยา	5 มกราคม 2556	15:30-17:00	753	22	44	235
	29 - ภาษาอังกฤษ	6 มกราคม 2556	08:30-10:00	896	26	52	285
	19 - สังคมศึกษา	6 มกราคม 2556	11:00-12:30	868	25	50	281
	49 - ฟิสิกส์	6 มกราคม 2556	13:30-15:00	754	22	44	253
รวม				5,733	167	334	1,773
รวมทุกหน่วยสอบ				39,655	1,232	2,464	12,003

เอกสารประกอบภารกิจที่ 3.3



รายงานประจำปี กองบริการการศึกษา มหาวิทยาลัยนเรศวร

ปี พ.ศ. 2556

เอกสารประกอบภารกิจที่ 3.3
สถิติการให้บริการตรวจกระดาษคำตอบด้วยเครื่องอ่านสัญลักษณ์ด้วยแสง
แก่หน่วยงานภายในมหาวิทยาลัยนเรศวร

ที่	หน่วยงาน	จำนวนวิชา	จำนวนครั้ง	จำนวนฉบับ
1	กองการศึกษาทั่วไป	22	89	54,756
2	คณะวิทยาศาสตร์	3	14	2,627
3	คณะสาธารณสุขศาสตร์	1	1	68
4	คณะวิทยาศาสตร์การแพทย์	23	133	7,991
5	คณะสหเวชศาสตร์	13	24	1,413
6	คณะบริหารธุรกิจ เศรษฐศาสตร์และการสื่อสาร	5	11	1,972
7	คณะสังคมศาสตร์	4	12	1,262
รวม		71	284	70,089

หมายเหตุ แต่ละรายวิชาจะขอรับบริการตรวจฯ หลายครั้งในแต่ละปีการศึกษา เช่น สอบกลางภาค ปลายภาค

เอกสารประกอบภารกิจที่ 3.4



รายงานประจำปี กองบริการการศึกษา มหาวิทยาลัยนเรศวร

ปี พ.ศ. 2556

เอกสารประกอบภารกิจที่ 3.4
สถิติการให้บริการข้อมูลสารสนเทศแก่หน่วยงานต่างๆ ที่ขอความอนุเคราะห์

ที่	หน่วยงาน	ข้อมูลสารสนเทศ
1	คณะมนุษยศาสตร์ มหาวิทยาลัยรามคำแหง	จำนวนนิสิตอาเซียนระดับบัณฑิตศึกษาทุกชั้นปี
2	กองกิจการนิสิต มหาวิทยาลัยนเรศวร	รายละเอียดของบัณฑิต/มหาบัณฑิตที่จะเข้ารับพระราชทานปริญญาบัตรประจำปีการศึกษา 2555
3	คณะครุศาสตร์ จุฬาลงกรณ์มหาวิทยาลัย	ขอข้อมูลคะแนน Gat/Pat ในการวิจัย
4	คณะสาธารณสุขศาสตร์ มหาวิทยาลัยนเรศวร	ข้อมูลผู้สำเร็จการศึกษา 2553-2554
5	กองศึกษาทั่วไป มหาวิทยาลัยนเรศวร	ขอข้อมูลจำนวนนิสิตในแต่ละคณะ
6	กองพัฒนากิจการต่างประเทศ มหาวิทยาลัยนเรศวร	ขอข้อมูลจำนวนนิสิตที่จบการศึกษา ปีการศึกษา 2552/2553/2554
7	สมาคมอธิการบดีแห่งประเทศไทย	ขอรายชื่ออธิการบดีศึกษาคณะเภสัชศาสตร์ชั้นปีที่1 และ 2
8	สำนักงานจัดหางานจังหวัดพิษณุโลก	ขอข้อมูล จำนวนนิสิตที่สำเร็จการศึกษาในแต่ละปีการศึกษา
9	กองพัฒนาคุณภาพการศึกษา มหาวิทยาลัยนเรศวร	ข้อมูลผู้สำเร็จการศึกษา
10	สำนักงานเลขานุการ คณะวิศวกรรมศาสตร์ มหาวิทยาลัยนเรศวร	ขอข้อมูลจำนวนนิสิตที่พ้นสภาพผลการเรียน และที่จบตามเกณฑ์
11	กรมการจัดหางาน	ข้อมูลการศึกษา ปี2555-2556
12	สำนักงานศึกษธิการภาค2	ข้อมูลพื้นฐานทางการศึกษา ประจำปีการศึกษา 2556
13	สำนักงานคณะกรรมการการอุดมศึกษา	ข้อมูลรายบุคคลปีการศึกษา 2556
14	บริษัท ดับเบิลเอ (1991) จำกัด (มหาชน)	ขอรายชื่อนิสิตที่จบการศึกษาปี2554-2556

ที่	หน่วยงาน	ข้อมูลสารสนเทศ
15	สำนักงานเลขาธิการ วิทยาลัยนานาชาติ	ขอข้อมูลศิษย์เก่าวิทยาลัยนานาชาติ
16	สถานการศึกษาต่อเนื่อง มหาวิทยาลัยนเรศวร	ข้อมูล ชื่อ ที่อยู่ นิสิตที่สำเร็จการศึกษา 2554
17	คณะศึกษาศาสตร์ มหาวิทยาลัยนเรศวร	ข้อมูล นิสิตระดับปริญญาโทและปริญญาเอกที่สำเร็จการศึกษา สาขาวิชาการบริหารการศึกษา(ภาคพิเศษ)ทุกรุ่น

เอกสารประกอบภารกิจที่ 5.1



รายงานประจำปี กองบริการการศึกษา มหาวิทยาลัยนเรศวร

ปี พ.ศ. 2556

เอกสารประกอบภารกิจที่ 5.1
สรุปจำนวนผู้สมัครสอบคัดเลือกนักเรียนเพื่อเข้าศึกษาในมหาวิทยาลัยนเรศวร ระดับปริญญาตรี
ระบบปรับตรง (โควตา) ผ่านระบบเครือข่ายอินเทอร์เน็ต ประจำปีภาคศึกษา 2556

ภาค	รหัสจังหวัด	ชื่อจังหวัด	จำนวนนักเรียน	จำนวนผู้สมัคร
เหนือบน	50	เชียงใหม่	10,845	693
	51	ลำพูน	2,746	361
	52	ลำปาง	4,830	833
	54	แพร่	3,310	978
	55	น่าน	3,940	1,099
	56	พะเยา	4,140	860
	57	เชียงราย	7,489	752
	58	แม่ฮ่องสอน	1,307	114
รวมเหนือบน			38,607	5,690
เหนือล่าง	53	อุตรดิตถ์	2,470	958
	60	นครสวรรค์	5,817	2,671
	61	อุทัยธานี	1,848	757
	62	กำแพงเพชร	4,105	1,670
	63	ตาก	3,105	1,159
	64	สุโขทัย	3,609	1,592
	65	พิษณุโลก	6,133	3,025
	66	พิจิตร	3,519	1,578
	67	เพชรบูรณ์	5,860	2,387
รวมเหนือล่าง			36,466	15,797
รวมทั้งหมด			75,073	21,487

เอกสารประกอบภารกิจที่ 5.2



รายงานประจำปี กองบริการการศึกษา มหาวิทยาลัยนเรศวร

ปี พ.ศ. 2556

เอกสารประกอบภารกิจที่ 5.2

สถิติการให้บริการระบบประเมินคุณภาพการจัดการเรียนการสอนและสิ่งสนับสนุนการเรียนรู้ออนไลน์

คณะ	ปีการศึกษา	ภาคการศึกษา	จำนวนรายวิชา	จำนวนนิสิต
วิทยาลัยพลังงานทดแทน	2556	1	12	13
กองการศึกษาทั่วไป	2556	1	26	4,535
วิทยาลัยโลจิสติกส์และโซ่อุปทาน	2556	1	2	1
วิทยาลัยเพื่อการค้นคว้าระดับรากฐาน	2555	2	3	1
	2556	1	1	1
วิทยาลัยนานาชาติ	2556	1	20	10
คณะเกษตรศาสตร์ ทรัพยากรธรรมชาติและสิ่งแวดล้อม	2555	2	70	261
	2556	1	159	959
คณะเภสัชศาสตร์	2555	2	20	149
	2556	1	17	112
คณะวิทยาศาสตร์	2555	2	156	772
	2555	3	29	169
	2556	1	258	3,156
คณะวิศวกรรมศาสตร์	2555	2	106	352
	2556	1	156	512
คณะศึกษาศาสตร์	2556	1	62	469
คณะแพทยศาสตร์	2556	1	14	92
คณะสาธารณสุขศาสตร์	2555	2	39	310
	2556	1	44	297
คณะวิทยาศาสตร์การแพทย์	2555	2	35	215
	2556	1	50	438

คณะ	ปีการศึกษา	ภาคการศึกษา	จำนวนรายวิชา	จำนวนนิสิต
คณะพยาบาลศาสตร์	2555	2	15	262
	2555	3	3	63
	2556	1	20	251
คณะทันตแพทยศาสตร์	2555	2	30	165
	2556	1	58	428
คณะสหเวชศาสตร์	2555	2	37	195
	2556	1	67	305
คณะสถาปัตยกรรมศาสตร์	2555	2	78	454
	2556	1	105	531
คณะนิติศาสตร์	2555	2	4	177
	2556	1	21	192
คณะมนุษยศาสตร์	2556	1	160	1,596
คณะบริหารธุรกิจ เศรษฐศาสตร์และการสื่อสาร	2555	2	101	671
	2555	3	7	16
	2556	1	129	1,564
คณะสังคมศาสตร์	2556	1	50	482
รวม			1,834	20,176

เอกสารประกอบการทักที่ 5.3



รายงานประจำปี กองบริการการศึกษา มหาวิทยาลัยนเรศวร

ปี พ.ศ. 2556

เอกสารประกอบภารกิจที่ 5.3
สถิติการให้บริการระบบประเมินอาจารย์ที่ปรึกษาออนไลน์

คณะ	ปีการศึกษา	ภาคการศึกษา	จำนวนอาจารย์ที่ปรึกษา	จำนวนนิสิต
วิทยาลัยพลังงานทดแทน	2555	2	1	1
	2556	1	1	3
วิทยาลัยโลจิสติกส์และซัพพลายเชน	2556	1	1	1
วิทยาลัยนานาชาติ	2555	2	3	7
	2556	1	13	17
คณะเกษตรศาสตร์ ทรัพยากรธรรมชาติและ สิ่งแวดล้อม	2555	2	40	146
	2556	1	76	772
คณะเภสัชศาสตร์	2555	2	13	14
	2556	1	20	40
คณะวิทยาศาสตร์	2555	2	64	130
	2555	3	4	14
	2556	1	118	492
คณะวิศวกรรมศาสตร์	2555	2	47	173
	2556	1	74	220
คณะศึกษาศาสตร์	2555	2	27	54
	2555	3	9	15
	2556	1	36	83
คณะแพทยศาสตร์	2555	2	18	21
	2556	1	4	4
คณะสาธารณสุขศาสตร์	2555	2	23	81
	2556	1	25	83
คณะวิทยาศาสตร์การแพทย์	2555	2	25	32
	2556	1	52	119

คณะ	ปีการศึกษา	ภาคการศึกษา	จำนวนอาจารย์ ที่ปรึกษา	จำนวน นิสิต
คณะพยาบาลศาสตร์	2555	2	28	115
	2556	1	29	119
คณะทันตแพทยศาสตร์	2555	2	36	282
	2556	1	40	437
คณะสหเวชศาสตร์	2555	2	39	230
	2556	1	46	214
คณะสถาปัตยกรรมศาสตร์	2555	2	42	192
	2556	1	46	265
คณะนิติศาสตร์	2555	2	17	46
	2556	1	14	65
คณะมนุษยศาสตร์	2555	2	37	57
	2555	3	3	4
	2556	1	50	109
คณะบริหารธุรกิจ เศรษฐศาสตร์ และการสื่อสาร	2555	2	46	277
	2555	3	6	11
	2556	1	54	698
คณะสังคมศาสตร์	2555	2	21	43
	2555	3	3	3
	2556	1	32	89
รวม			1,283	5,778

เอกสารประกอบการทักที่ 5.4



รายงานประจำปี กองบริการการศึกษา มหาวิทยาลัยนเรศวร

ปี พ.ศ. 2556

เอกสารประกอบภารกิจที่ 5.4
สถิติการจัดส่งเอกสารเพื่อแจ้งข้อมูลข่าวสารงานทะเบียนนิสิตและประมวลผล

ที่	ข้อมูลข่าวสาร	ปี 2556 (ต.ค.55 - ก.ย.56)
1	แจ้งผลการเรียนของนิสิตระดับปริญญาตรีถึงผู้ปกครอง	39,456
2	การแจ้งกำหนดการวันเปิด-ปิดภาคเรียน ให้นิสิต ครู อาจารย์ประจำการ	426
3	การแจ้งกำหนดการเข้ารับพระราชทานปริญญาบัตร(รับเมื่อ 4 ธ.ค.55)	7,267
รวม		47,149

ภาพกิจกรรม



รายงานประจำปี กองบริการการศึกษา มหาวิทยาลัยนเรศวร

ปี พ.ศ. 2556

วันที่ 28 – 31 ตุลาคม 2555
 บุคลากรกองบริการการศึกษา.นเรศวร ร่วมโครงการอาเซียนทัวร์
 “ร่วมงานฉลองปีทองเที่ยวลาว 2012”



บุคลากรกองบริการการศึกษา จำนวน 10 คน ร่วมเดินทางไปศึกษาดูงานพร้อมท่านอุปนายกสภามหาวิทยาลัยนเรศวร ในโครงการอาเซียนทัวร์ ครั้งที่ 6 ณ สาธารณรัฐประชาธิปไตยประชาชนลาว เพื่อเข้าร่วมงานฉลองปีทองเที่ยวลาว 2012 ซึ่งเป็นงานที่จัดขึ้นโดยมีวัตถุประสงค์เพื่อเฉลิมฉลองปีทองเที่ยวลาว 2012 และส่งเสริมการท่องเที่ยวของแขวงสะหวันนะเขต ร่วมสืบสานประเพณีงานบุญออกพรรษา ตลอดจนการเชิญชวนผู้ประกอบการที่สนใจให้เข้ามาทำการค้าและลงทุนในเขตเศรษฐกิจพิเศษ สะหวัน-เซโน (Savan Seno Special Economic Zone)



วันที่ 22 – 23 พฤศจิกายน 2555
 โครงการอบรมพัฒนานวัตกรรมการเรียนรู้และเทคโนโลยีสื่อการสอน



กองบริการการศึกษา ได้จัดโครงการอบรมพัฒนานวัตกรรมการเรียนรู้และเทคโนโลยีสื่อการสอนขึ้น ณ ห้องปราบไตรจักร 64 ห้องปฏิบัติการคอมพิวเตอร์ อาคารปราบไตรจักร มหาวิทยาลัยนเรศวร โดยมีวัตถุประสงค์เพื่อให้อาจารย์ได้มีความรู้ความเข้าใจในการสร้างนวัตกรรมสื่อการเรียนการสอน และสามารถนำไปประยุกต์ใช้ในการจัดการเรียนการสอนที่มีประสิทธิภาพตามผลการเรียนรู้ที่มุ่งหวังได้อย่างมีประสิทธิภาพ

วันที่ 30 พฤศจิกายน 2555
 สัมมนาอาจารย์นิเทศงานสหกิจศึกษามหาวิทยาลัยนเรศวร
 ประจำปีการศึกษา 2555



กองบริการการศึกษา มหาวิทยาลัยนเรศวร ได้จัดการสัมมนาอาจารย์นิเทศงานสหกิจศึกษามหาวิทยาลัยนเรศวร ประจำปีการศึกษา 2555 ณ ห้องเอกาทศรถ 210 อาคารเอกาทศรถ มหาวิทยาลัยนเรศวร

การสัมมนาในครั้งนี้ได้รับเกียรติจากวิทยากรผู้ทรงคุณวุฒิ ได้แก่ ดร.อลงก ยะไวทย์, รองศาสตราจารย์ ดร.วันดี ทาตระกูล และ ดร.เกษวดี พุทธิภูมิพิทักษ์ โดยมีคณาจารย์ที่เข้าร่วมการสัมมนา จาก 6 คณะ และ 1 วิทยาลัย ประกอบด้วย คณะเกษตรศาสตร์ ทรัพยากรธรรมชาติและสิ่งแวดล้อม, คณะวิทยาศาสตร์, คณะวิทยาศาสตร์การแพทย์, คณะเภสัชศาสตร์, คณะมนุษยศาสตร์, คณะบริหารธุรกิจ เศรษฐศาสตร์และการสื่อสาร และวิทยาลัยนานาชาติ



วันที่ 21 ธันวาคม 2555
 กองบริการการศึกษาจัดโครงการประกันคุณภาพการศึกษา



กองบริการการศึกษารับการประเมินจากผู้ทรงคุณวุฒิภายนอกองค์กร ณ ห้องประชุมกองบริการการศึกษา มหาวิทยาลัยนเรศวร โดยมี นางวาลลี โพธิ์รังสียากร เป็นประธานคณะกรรมการประเมินตรวจสอบ ดร.จรูญ สารินทร์ และ นางกมลทิพย์ กมลารเดช เป็นคณะกรรมการประเมินตรวจสอบ ซึ่งกองบริการการศึกษา ได้รับผลการประเมินใน องค์ประกอบที่ 1, 7, 8 และ 9 คือ 5.00 คิดเป็นร้อยละ 100 และองค์ประกอบที่ 10 พันธกิจหลักได้รับผลการประเมิน 4.75 คิดเป็นร้อยละ 95

วันที่ 24 ธันวาคม 2555
ประชุมการพัฒนาข้อเสนอเชิงนโยบายเรื่องการปฏิรูปการศึกษาระดับอุดมศึกษาฯ



มหาวิทยาลัยนเรศวร ได้จัดการสัมมนาเพื่อรับฟังความคิดเห็นจากภาคีต่าง ๆ ขึ้น ณ ห้องประชุม Main Conference Room กองบริการเทคโนโลยีสารสนเทศและการสื่อสาร มหาวิทยาลัยนเรศวร โดยมีวัตถุประสงค์เพื่อให้ได้แนวทางและข้อมูลในการจัดทำข้อเสนอเชิงนโยบายในการปฏิรูปการศึกษาเพื่อสร้างคุณภาพและลดความเหลื่อมล้ำในสังคมของพื้นที่ภาคเหนือตอนล่าง อันจะนำไปสู่การกำหนดนโยบายสาธารณะสำหรับขับเคลื่อนการปฏิรูปได้อย่างเป็นรูปธรรมที่ชัดเจนต่อไป

วันที่ 11- 12 มกราคม 2556
โครงการสัมมนาเชิงปฏิบัติการเพื่อจัดทำแผนยุทธศาสตร์กองบริการการศึกษา
(พ.ศ. 2555 – 2559)



กองบริการการศึกษาได้จัดทำโครงการสัมมนาเชิงปฏิบัติการเพื่อจัดทำแผนยุทธศาสตร์กองบริการการศึกษา (พ.ศ. 2555 – 2559) ขึ้น ณ กองบริการการศึกษา มหาวิทยาลัยนเรศวร จังหวัดพิษณุโลก และ โรงแรม ไดมอนด์ปาร์คอินน์ เชียงราย รีสอร์ท จังหวัดเชียงราย ซึ่งจากการจัดโครงการดังกล่าวทำให้กองบริการการศึกษาได้ร่างแผนยุทธศาสตร์กองบริการการศึกษา ปีพ.ศ.2555 – 2559 เพื่อนำเข้าที่ประชุมคณะกรรมการกองบริการการศึกษาพิจารณาให้ความเห็นชอบ และเผยแพร่เป็นแผนให้กับงานต่าง ๆ ภายในกองบริการการศึกษาได้ยึดถือและปฏิบัติต่อไป

วันที่ 16 มกราคม 2556
ประชุมคณะกรรมการสหกิจศึกษามหาวิทยาลัยนเรศวร ครั้งที่ 1/2556



กองบริการการศึกษาจัดการประชุมคณะกรรมการสหกิจศึกษามหาวิทยาลัยนเรศวร ครั้งที่ 1/2556 ณ ห้องประชุมเสลา 1 อาคารสำนักงานอธิการบดี มหาวิทยาลัยนเรศวร นำโดย ศาสตราจารย์พิเศษ ดร. กาญจนา เกรียงชี ประธานในการประชุม

วันที่ 18 มกราคม 2556
ประชุมคณะทำงานส่งเสริมการพัฒนาสหกิจศึกษาเครือข่ายฯ ครั้งที่ 1/2556



คณะทำงานส่งเสริมการพัฒนาสหกิจศึกษาเครือข่ายภาคเหนือตอนล่าง 13 สถาบัน จัดประชุมคณะทำงานฯ ครั้งที่ 1/2556 ณ ห้องประชุมเสลา 1 สำนักงานอธิการบดี มหาวิทยาลัยนเรศวร โดยที่ประชุมได้รับทราบความคืบหน้าของการจัดโครงการ/กิจกรรมส่งเสริมการพัฒนาสหกิจศึกษาของเครือข่ายฯ จากการรายงานของผู้แทนแต่ละสถาบันที่เข้าร่วมประชุม นอกจากนี้ได้ร่วมพิจารณาเตรียมการจัดนิทรรศการสหกิจศึกษาเครือข่ายอุดมศึกษาภาคเหนือตอนล่าง ประจำปีการศึกษา 2555



วันที่ 7 - 8 กุมภาพันธ์ 2556
จัดโครงการอบรมพัฒนาการประเมินผลและการวิจัยเพื่อพัฒนาการเรียนการสอน
ระดับอุดมศึกษา



กองบริการการศึกษา ได้จัดโครงการอบรมพัฒนาการประเมินผลและการวิจัยเพื่อพัฒนาการเรียนการสอนระดับอุดมศึกษาขึ้น ณ ห้องสัมมนาเอกาทศรถ 210 อาคารเอกาทศรถ มหาวิทยาลัยนเรศวร โครงการในครั้งนี้ได้รับเกียรติจาก รศ.เทียมจันทร์ พาณิชย์ผลินไชย และ ดร.เอื้อมพร หลินเจริญ อาจารย์คณะศึกษาศาสตร์ มหาวิทยาลัยนเรศวร เป็นวิทยากรดำเนินโครงการ วัตถุประสงค์ของโครงการเพื่อช่วยส่งเสริมให้อาจารย์เกิดแนวทางในการประเมินผลการศึกษาที่เหมาะสมกับการจัดการเรียนการสอน และช่วยผลักดันให้อาจารย์เกิดการทําวิจัยเพื่อพัฒนาการจัดการเรียนการสอนที่เหมาะสมต่อไป



วันที่ 13 กุมภาพันธ์ 2556
ประชุมการจัดตารางเรียนตารางสอนบนระบบเครือข่าย



เวลา 10.00 - 12.00 น งานทะเบียนนิสิตฯ กองบริการการศึกษา ได้จัดการประชุม ในหัวข้อเรื่อง การจัดตารางเรียนตารางสอนบนระบบเครือข่าย สำหรับนิสิตปริญญาตรีชั้นปีสุดท้ายขึ้น ณ ห้อง QS 2206 อาคารเรียนเฉลิมพระเกียรติ 72 พรรษา มหาวิทยาลัยนเรศวร โดยได้รับเกียรติจาก นางวาสนา พาใจดี (หัวหน้างานทะเบียนนิสิตและประมวลผล) มาเป็นวิทยากรบรรยาย ในหัวข้อเรื่อง การใช้ปฏิทินการศึกษาปีการศึกษา 2556 สำหรับนิสิตปริญญาตรี และนายณรงค์ฤทธิ์ ยะตะ (หน่วยจัดตารางเรียนการสอน) เป็นวิทยากรบรรยายในหัวข้อเรื่อง การจัดตารางเรียนตารางสอนบนระบบเครือข่าย ภาคเรียนต้น เพื่อสร้างความเข้าใจ และไม่เกิดความสับสนในการจัดตารางเรียนตารางสอน

วันที่ 20 กุมภาพันธ์ 2556
ประชุมคณะกรรมการสทศศึกษามหาวิทยาลัยนเรศวร ครั้งที่ 2/2556



กองบริการการศึกษามหาวิทยาลัยนเรศวร ได้มีการจัดการประชุม คณะกรรมการสทศศึกษามหาวิทยาลัยนเรศวร ครั้งที่ 2/2556 ณ ห้องประชุมเสลา 5 ชั้น 1 อาคารสำนักงานอธิการบดี มหาวิทยาลัยนเรศวร โดยได้รับเกียรติจากรองอธิการบดีฝ่ายวิชาการ ผศ.นพ ศิริเกษม ศิริลักษณ์ เป็นประธานการประชุม

การประชุมครั้งนี้จัดขึ้นเพื่อร่วมกันพิจารณาเกณฑ์การประเมินผลนิสิตสทศศึกษา มหาวิทยาลัยนเรศวร และกำหนดจำนวนโควตารางวัลสทศศึกษาดีเด่น มหาวิทยาลัยนเรศวรประจำปีการศึกษา 2556 เพื่อเร่งหาข้อสรุปร่วมกัน

วันที่ 1 มีนาคม 2556
งานนิทรรศการสทศศึกษาเครือข่ายอุดมศึกษาภาคเหนือตอนล่าง
ประจำปีการศึกษา 2555



กองบริการการศึกษา มหาวิทยาลัยนเรศวร ได้มีการจัดงานนิทรรศการสทศศึกษาเครือข่ายอุดมศึกษาภาคเหนือตอนล่าง ประจำปีการศึกษา 2555 ณ บริเวณหน้าโรงละคร อาคารเฉลิมพระเกียรติ 72 พรรษา บรมราชินีนาถ มหาวิทยาลัยนเรศวร โดยได้รับเกียรติจากอธิการบดีมหาวิทยาลัยนเรศวร ศ.ดร.สุจินต์ จินายน มาเป็นประธานในการเปิดพิธี

การจัดงานในครั้งนี้เพื่อส่งเสริมการดำเนินงานสทศศึกษาของสถาบันอุดมศึกษาเครือข่ายภาคเหนือตอนล่าง และให้นักศึกษาสทศศึกษาได้แสดงนิทรรศการผลงานของตนเองเพื่อเป็นการเผยแพร่การดำเนินงานสทศศึกษาเครือข่ายฯ แก่ประชาคมภายนอก

วันที่ 13 - 14 มีนาคม 2556
จัดอบรมเตรียมความพร้อมการปฏิบัติงานสหกิจศึกษาของนิสิตมหาวิทยาลัยนเรศวร
ประจำปีการศึกษา 2556



กองบริการการศึกษา มหาวิทยาลัยนเรศวร ได้จัดการฝึกอบรมเตรียมความพร้อมการปฏิบัติงานสหกิจศึกษามหาวิทยาลัยนเรศวร ประจำปี 2556 ให้กับนิสิตคณะบริหารธุรกิจ ฯ ชั้นปีที่ 4 มหาวิทยาลัยนเรศวร เพื่อเป็นการเตรียมความพร้อมให้กับนิสิตสหกิจศึกษา ก่อนการออกปฏิบัติงานจริง ณ สถานประกอบการ โดยส่งเสริมด้านความรู้ สมรรถนะ ทักษะ และเจตคติที่จำเป็นสำหรับการเป็นนิสิตสหกิจศึกษามหาวิทยาลัยนเรศวร โดยได้รับเกียรติจาก ผศ.ประภาส เฟื่องพุ่ม และ ดร.เกษวดี พุทธิภูมิพิทักษ์ มาเป็นวิทยากรบรรยาย ณ ห้อง QS 2302 อาคารเฉลิมพระเกียรติ 72 พรรษาบรมราชินีนาถ มหาวิทยาลัยนเรศวร

วันที่ 14 - 15 มีนาคม 2556
โครงการอบรมพัฒนาการเรียนการสอนที่เน้นผู้เรียนเป็นสำคัญ
ตามกรอบมาตรฐาน TQF



กองบริการการศึกษา มหาวิทยาลัยนเรศวร ได้มีการจัดอบรมพัฒนาการเรียนการสอนที่เน้นผู้เรียนเป็นสำคัญตามกรอบมาตรฐาน TQF ณ บริเวณหน้าโรงละคร ห้อง Main Conference กองบริการเทคโนโลยีสารสนเทศและการสื่อสาร มหาวิทยาลัยนเรศวร

วัตถุประสงค์เพื่อจะช่วยเหลือส่งเสริมให้อาจารย์เกิดแนวทางการจัดการเรียนการสอนที่ตรงตามความต้องการของผู้เรียน และสามารถนำความรู้ที่ได้ไปประยุกต์ใช้ในการพัฒนาการจัดการเรียนการสอน



วันที่ 25 - 26 มีนาคม 2556
สัมมนาทางวิชาการเรื่องการพัฒนาการจัดการการศึกษา
เชิงบูรณาการกับการทำงาน



กองบริการการศึกษา มหาวิทยาลัยนเรศวร ได้มีการจัดประชุมสัมมนาทางวิชาการเรื่องการพัฒนาการจัดการการศึกษาเชิงบูรณาการกับการทำงาน (WIL : Work-integrated Learning) ณ สุขโขทัย เฮอริเทจ รีสอร์ท จังหวัดสุโขทัย โดยการประชุมสัมมนาในครั้งนี้เพื่อเป็นเวทีให้ผู้บริหาร อาจารย์ และบุคลากร ได้แลกเปลี่ยนความรู้แนวความคิดการจัดการกับการทำงาน หรือ WIL : Work-integrated Learning ที่สามารถนำไปประยุกต์ในการจัดการเรียนรู้ที่ช่วยพัฒนา นักศึกษาทั้งด้านความรู้ ทักษะการทำงาน และทักษะเฉพาะที่สัมพันธ์กับวิชาชีพที่แท้จริงก่อนสำเร็จการศึกษา



วันที่ 29 มีนาคม 2556
จัดประชุมโครงการสถาบันอุดมศึกษาเครือข่ายภาคเหนือตอนล่าง
พบผู้ประกอบการ



กองบริการการศึกษา มหาวิทยาลัยนเรศวร ได้จัดการประชุมสัมมนาโครงการสถาบันอุดมศึกษาเครือข่ายภาคเหนือตอนล่างพบผู้ประกอบการ ณ ห้องสัมมนา-เอกาทศรถ 301 ชั้น 3 อาคารเอกาทศรถ มหาวิทยาลัยนเรศวร ซึ่งผู้เข้าร่วมประชุมในครั้งนี้ ประกอบด้วย ผู้บริหารและคณาจารย์ผู้แทนจากสถาบันอุดมศึกษาเครือข่ายภาคเหนือตอนล่าง พร้อมด้วยสถานประกอบการหลายแห่ง ได้มาแลกเปลี่ยนความคิดเห็น เพื่อพัฒนาการดำเนินงานจัดสหกิจศึกษามีประสิทธิภาพ ให้ตรงตามความต้องการของสถานประกอบการ และเกิดความร่วมมือในการจัดสหกิจศึกษากับสถานประกอบการในลักษณะพหุสาขามากขึ้น

วันที่ 2 พฤษภาคม 2556
ประชุมคณะกรรมการดำเนินงานสหกิจศึกษามหาวิทยาลัยนเรศวร
ครั้งที่ 3/2556



กองบริการการศึกษา จัดการประชุมคณะกรรมการดำเนินงานสหกิจศึกษามหาวิทยาลัยนเรศวร ครั้งที่ 3/2556 ขึ้น ณ ห้องประชุมเสลา 1 อาคารสำนักงานอธิการบดี มหาวิทยาลัยนเรศวร

ผศ.นพ.ศิริเกษม ศิริลักษณ์ รองอธิการบดีฝ่ายวิชาการ ประธานในการประชุม ร่วมกับคณะกรรมการดำเนินงานสหกิจศึกษามหาวิทยาลัยนเรศวร พิจารณา (ร่าง) ประกาศมหาวิทยาลัยนเรศวร เรื่อง หลักเกณฑ์การจัดสรรทุนสนับสนุนนิสิตสหกิจศึกษาในต่างประเทศ เพื่อเสนอต่อสภาวิชาการพิจารณาต่อไป คาดว่าให้แล้วเสร็จภายในปีการศึกษา 2556



วันที่ 3 พฤษภาคม 2556
จัดประชุมคณะทำงานสหกิจเครือข่ายฯ ครั้งที่ 2/2556



คณะทำงานส่งเสริมการพัฒนาสหกิจศึกษาเครือข่ายภาคเหนือตอนล่าง 13 สถาบัน จัดประชุมคณะทำงานฯ ครั้งที่ 2/2556 โดยมี ผู้ช่วยศาสตราจารย์ นพ.ศิริเกษม ศิริลักษณ์ ประธานคณะกรรมการส่งเสริมการพัฒนาสหกิจศึกษาเครือข่ายฯ เป็นประธานที่ประชุม ณ ห้องประชุมเสลา 1 สำนักงานอธิการบดี มหาวิทยาลัยนเรศวร โดยที่ประชุมได้รับทราบผลการจัดโครงการ/กิจกรรมส่งเสริมการพัฒนาสหกิจศึกษาของเครือข่ายฯ นอกจากนี้ได้ร่วมพิจารณาเตรียมการเข้าร่วมงานวันสหกิจศึกษาไทย ครั้งที่ 5 ปีพ.ศ.2556 ในวันที่ 6 มิถุนายน 2556 ณ ศูนย์นิทรรศการและการประชุมไบเทค บางนา กรุงเทพฯ ซึ่งเครือข่ายฯจะเข้าร่วมแสดงนิทรรศการและจัดส่งผลงานสหกิจศึกษาเข้าร่วมประกวดในระดับชาติในงานครั้งนี้ด้วย

วันที่ 16 พฤษภาคม 2556
ประชุมเตรียมความพร้อมสำหรับการประกันคุณภาพการศึกษา
กองบริการการศึกษา ประจำปี 2556



คณะกรรมการการประกันคุณภาพ กองบริการการศึกษา ได้จัดประชุมเตรียมความพร้อมสำหรับการประกันคุณภาพ การศึกษาของกองบริการการศึกษาประจำปี 2556 โดยพิจารณาการดำเนินงานให้สอดคล้องกับองค์ประกอบและตัวบ่งชี้ ตาม(ร่าง) คู่มือการประกันคุณภาพหน่วยงานสายสนับสนุน (Non-Teaching Unit) มหาวิทยาลัยนเรศวร ประจำปีการศึกษา 2556 โดยได้นำข้อเสนอแนะของคณะกรรมการประเมินกองบริการการศึกษา ประจำปีงบประมาณ 2555 มาประกอบการพิจารณา ปรับปรุง การดำเนินงาน เพื่อพัฒนาคุณภาพของกองบริการการศึกษา สอดรับกับนโยบายคุณภาพของมหาวิทยาลัยนเรศวร



วันที่ 29 พฤษภาคม 2556
โครงการกิจกรรมแลกเปลี่ยนเรียนรู้ :
การจัดการเรียนการสอนที่เน้นผู้เรียนเป็นสำคัญ



กองบริการการศึกษา ได้จัดโครงการกิจกรรมแลกเปลี่ยนเรียนรู้ : การจัดการเรียนการสอนที่เน้นผู้เรียนเป็น สำคัญขึ้น ณ ห้องสัมมนาเอกาทศรถ 211 อาคารเอกาทศรถ มหาวิทยาลัยนเรศวร โดยมีวัตถุประสงค์เพื่อให้อาจารย์ได้ แลกเปลี่ยนเรียนรู้ประสบการณ์การจัดการเรียนการสอนโดยวิธีการต่างๆ เพื่อหารูปแบบ เทคนิค และวิธีการสอนที่มี ความเหมาะสมในแต่ละกลุ่มสาขาวิชา เพื่อที่จะนำไปประยุกต์ใช้ในการพัฒนาการจัดการเรียนการสอนให้ตรงตามความ ต้องการของผู้เรียนได้อย่างเหมาะสม

วันที่ 30 พฤษภาคม 2556
โครงการกิจกรรมแลกเปลี่ยนเรียนรู้ :
การทำวิจัยในชั้นเรียน (วิจัยเพื่อพัฒนาการเรียนรู้อย่างมีประสิทธิภาพ)



กองบริการการศึกษา ได้จัดโครงการกิจกรรมแลกเปลี่ยนเรียนรู้ : การทำวิจัยในชั้นเรียน (วิจัยเพื่อพัฒนาการเรียนรู้อย่างมีประสิทธิภาพ) ขึ้น ณ ห้องสัมมนาเอกาทศรถ 211 อาคารเอกาทศรถ มหาวิทยาลัยนเรศวร วัตถุประสงค์ของโครงการเพื่อให้อาจารย์ได้แลกเปลี่ยนเรียนรู้ประสบการณ์การทำวิจัยในชั้นเรียน การนำผลของงานวิจัยที่ได้ไปพัฒนาการจัดการเรียนการสอนซึ่งจะช่วยในการพัฒนาการจัดการเรียนที่เหมาะสมและมีประสิทธิภาพต่อไป



วันที่ 6 มิถุนายน 2556
ม.นเรศวร เข้าร่วมงานวันสหกิจศึกษาไทย ครั้งที่ 5



ผศ.นายแพทย์ ศิริเกษม ศิริลักษณ์ รองอธิการบดีฝ่ายวิชาการ พร้อมด้วยคณาจารย์จากคณะวิทยาศาสตร์ และบุคลากรมหาวิทยาลัยนเรศวร เข้าร่วมงานวันสหกิจศึกษาไทย ครั้งที่ 5 และแสดงความยินดีกับ นายณัฐภูมิ เหมะจุลิน นิสิตสหกิจศึกษา คณะวิทยาศาสตร์ เข้าร่วมรางวัลนวัตกรรมดีเด่นระดับชาติจากนายเสริมศักดิ์ พงษ์พานิช รัฐมนตรีช่วยว่าการกระทรวงศึกษาธิการ ในการพัฒนา m-Commerce Application บน iOS ให้กับบริษัทบุญรอดบริวเวอรี่ นอกจากนี้ยังได้มีการจัดนิทรรศการพร้อมกิจกรรมบนเวทีภายในงานซึ่งได้รับความ สนใจมีผู้เข้าเยี่ยมชมบูทจำนวนมาก ณ ศูนย์นิทรรศการและการประชุมไบเทค บางนา กรุงเทพมหานคร

วันที่ 14 มิถุนายน 2556 และ วันที่ 3 - 4 กรกฎาคม 2556
โครงการศึกษาดูงานเพื่อพัฒนาระบบการปฏิบัติงานกองบริการการศึกษา



กองบริการการศึกษา ได้จัดโครงการศึกษาดูงานเพื่อพัฒนาระบบการปฏิบัติงานกองบริการการศึกษา มหาวิทยาลัยนเรศวรขึ้น โดยมีวัตถุประสงค์เพื่อเปิดโลกทัศน์ให้ผู้บริหารและบุคลากรกองบริการการศึกษา ได้เพิ่มพูนความรู้และประสบการณ์จากการศึกษาดูงานในมหาวิทยาลัยชั้นนำของต่างประเทศที่มีชื่อเสียง อีกทั้งเพื่อพัฒนาระบบการปฏิบัติงานในฐานะหน่วยงานสนับสนุนของมหาวิทยาลัยให้มีประสิทธิภาพมากยิ่งขึ้น ซึ่งการศึกษาดูงานได้แบ่งออกเป็น 2 กลุ่ม คือ กลุ่มที่ 1 ศึกษาดูงานในวันที่ 14 มิถุนายน 2556 ณ Kyung Hee University และ Ewha womans University ประเทศเกาหลีใต้ จำนวน 32 คน และ กลุ่มที่ 2 ศึกษาดูงานในวันที่ 3 - 4 กรกฎาคม 2556 ณ National University of Singapore และ Nanyang Technological University ประเทศสิงคโปร์ จำนวน 30 คน

วันที่ 16 - 18 กรกฎาคม 2556
อบรมอาจารย์ที่ปรึกษามหาวิทยาลัยนเรศวร ประจำปีการศึกษา 2556



มหาวิทยาลัยนเรศวร ดำเนินการจัดโครงการอบรมอาจารย์ที่ปรึกษามหาวิทยาลัยนเรศวร ประจำปีการศึกษา 2556 เมื่อระหว่างวันที่ 16 - 18 กรกฎาคม 2556 ณ เขาค้อไฮแลนด์รีสอร์ท อำเภอเขาค้อ จังหวัดเพชรบูรณ์ โดยมีวัตถุประสงค์เพื่อให้อาจารย์ที่ปรึกษาได้รับทราบกฎเกณฑ์ ข้อบังคับที่เกี่ยวข้องในการดูแลให้คำปรึกษาแก่นิสิตตั้งแต่แรกเข้าจนสำเร็จการศึกษา ตลอดจนเป็นการให้อาจารย์ที่ปรึกษาได้แลกเปลี่ยนความรู้และประสบการณ์ของการปฏิบัติหน้าที่อาจารย์ที่ปรึกษา โดยมีผู้ผ่านโครงการอบรมอาจารย์ที่ปรึกษามหาวิทยาลัยนเรศวร ประจำปีการศึกษา 2556 จำนวน 48 คน

วันที่ 19 กรกฎาคม 2556
ประชุมชี้แจงเพื่อเตรียมความพร้อมในการจัดสอบโควตา
ประจำปีการศึกษา 2557



งานรับเข้าศึกษา กองบริการการศึกษา ได้จัดประชุมชี้แจงเพื่อเตรียมความพร้อมในการจัดสอบคัดเลือกนักเรียนเข้าศึกษา ในมหาวิทยาลัยนเรศวร ระดับปริญญาตรี ระบบรับตรง (โควตา) ประจำปีการศึกษา 2557 ขึ้น เมื่อวันที่ 19 กรกฎาคม 2556 ณ โรงแรม อาคารเฉลิมพระเกียรติ 72 พรรษา บรมราชินีนาถ

ทั้งนี้ รองอธิการบดีฝ่ายวิชาการ ผศ.นพ.ศิริเกษม ศิริลักษณ์ ได้ให้เกียรติกล่าวต้อนรับและได้บรรยายเกี่ยวกับวิธีการสอบคัดเลือกเพื่อเข้าศึกษาระดับป.ตรี ระบบรับตรง (โควตา) และผู้บริหารจากคณะต่างๆ ได้บรรยายแนะนำหลักสูตรของหน่วยงาน ซึ่งผู้เข้าร่วมประชุมดังกล่าว ประกอบด้วย ผู้อำนวยการ/รองผู้อำนวยการ ครูแนะแนว และนักเรียน รวมทั้งสิ้น 605 คน

วันที่ 13 - 15 สิงหาคม 2556
โครงการสัมมนาเพื่อพัฒนาการจัดการเรียนการสอนระดับอุดมศึกษายุคใหม่



กองบริการการศึกษา ได้จัดโครงการสัมมนาเพื่อพัฒนาการจัดการเรียนการสอนระดับอุดมศึกษายุคใหม่ ขึ้น ณ โรงแรมเดอะ กรีนเนอร์ รีสอร์ท เขาใหญ่ อำเภอปากช่อง จังหวัดนครราชสีมา โดยได้รับเกียรติจาก ศาสตราจารย์ ดร.ชูกิจ ลิมปิจำนงค์ รองอธิการบดีฝ่ายวิชาการ มหาวิทยาลัยเทคโนโลยีสุรนารี เป็นวิทยากรบรรยายในหัวข้อ การบูรณาการจัดการเรียนการสอนกับการวิจัย และเดินทางไปศึกษาดูงานด้านเทคโนโลยีการจัดการเรียนการสอน ณ มหาวิทยาลัยเทคโนโลยีสุรนารี อำเภอเมือง จังหวัดนครราชสีมา



วันที่ 27 สิงหาคม 2556
ประชุมหารือเตรียมจัดทำระบบสารสนเทศการติดตาม
การบริหารหลักสูตรม.นเรศวร



กองบริการการศึกษา ร่วมกับสถานบริการเทคโนโลยีสารสนเทศและการสื่อสาร ประชุมหารือเพื่อเตรียมการจัดทำระบบสารสนเทศการติดตามการบริหารหลักสูตรมหาวิทยาลัยนเรศวร ณ ห้องประชุมกองบริการการศึกษา ซึ่งที่ประชุมได้หารือเกี่ยวกับเนื้อหาและรูปแบบการดำเนินงานของระบบฯ และตั้งเป้าหมายการดำเนินการพัฒนาระบบให้แล้วเสร็จภายในสิ้นภาคการศึกษา 1/2556 นี้ เพื่อนำไปทดลองใช้จริงในการติดตามการบริหารหลักสูตรและเพื่อเป็นประโยชน์ในการประกันคุณภาพการศึกษาต่อไป



วันที่ 6 กันยายน 2556
ประชุมชี้แจงคณะกรรมการใช้ระบบการประเมินความพึงพอใจของผู้เรียน



กองบริการการศึกษา จัดประชุมชี้แจงคณะกรรมการใช้ระบบการประเมินความพึงพอใจของผู้เรียนที่มีต่อคุณภาพการจัดการเรียนการสอนและสิ่งสนับสนุนการเรียนรู้ ฉบับภาษาไทยและภาษาอังกฤษ ณ ห้องปราบไตรจักร 54 อาคารปราบไตรจักร เพื่อใช้ประเมินใน ทุกรายวิชา ทุกระดับชั้น และทุกภาคการศึกษา ด้วยระบบออนไลน์ (reg.nu.ac.th)

วันที่ 25 กันยายน 2556
จัดประชุมคณะกรรมการประกันคุณภาพการศึกษา ครั้งที่ 2/2556



คณะกรรมการการประกันคุณภาพการศึกษา กองบริการการศึกษา ได้จัดประชุม ครั้งที่ 2/2556 เพื่อติดตามความก้าวหน้าของการดำเนินงานการประกันคุณภาพการศึกษากองบริการการศึกษา ประจำปี 2556 โดยคณะกรรมการได้ร่วมกันพิจารณาการดำเนินงาน เพื่อตอบตัวบ่งชี้ และเกณฑ์การประเมินตามคู่มือ การประกันคุณภาพภายใน หน่วยงานสายสนับสนุน มหาวิทยาลัยนเรศวร และจัดเตรียมข้อมูลกรอกในระบบ Q-ANT ของกองพัฒนาคุณภาพการศึกษา